Banco de Cochabamba
Su corresponsal en todo el mundo
B de C

PRESENCIA

MATUTINO FUNDADO EL 28 DE MARZO DE 1952
AÑO XXV- N°. 6.441- LA PAZ, BOLIVIA, MARTES 11 DE MAYO DE 1976- 16 PAGINAS- $b. 3.00

B de C
Banco de Cochabamba
Su corresponsal en todo el mundo

El Uruguay se solidariza con la solución de problemas bolivianos

Bordaberry y Banzer iniciaron ayer entrevista en Santa Cruz

VISITA.- Para una visita oficial de tres días a Bolivia, llegó ayer a Santa Cruz el Presidente uruguayo Juan María Bordaberry. En el aeropuerto "El Trompillo" fue saludado por el Presidente Hugo Banzer Suárez. Junto a ellos se encuentran las esposas de los dos mandatarios, visitantes y autoridades nacionales.

SANTA CRUZ, 10 (PRESENCIA) - Por Carlos Ossio A., Enviado Especial.- "En nombre del gobierno y el pueblo uruguayo, ratifico la mejor disposición para que los problemas que preocupan a BOLIVIA sean solucionados", expresó el Presidente uruguayo Juan María Bordaberry al llegar hoy a Santa Cruz, para sostener, durante tres días, conversaciones con su colega boliviano, Gral. Hugo Banzer Suárez.

La segunda entrevista que los dos mandatarios sostienen en menos de un año, se inició a las 11:30 en el aeropuerto "El Trompillo" con el firme propósito -segun dijeron- de llevar adelante el acercamiento efectivo entre las dos naciones y de contribuir a la integración de los países latinoamericanos.

El avión Boeing jet, C.P. 1223 del LAB que fue puesto a disposición del jefe uruguayo sobrevoló esta ciudad a Hs. 11,05 y diez minutos después aterrizó en el aeropuerto de El Trompillo que registraba una temperatura de 19 grados, ocasionada por un frente frío que va cediendo paulatinamente.

A las 11,20, de pie en la alfombra colocada en la plataforma del aeropuerto, los presidentes y sus comitivas escucharon los himnos nacionales de Bolivia y Uruguay, a la vez que se disparaban 21 salvas de cañón en homenaje al Dr. Bordaberry, el primer presidente uruguayo que visita Bolivia en misión oficial.

Bordaberry, vestido de traje azul, junto a su esposa, la Sra. Josefina Herrán Puig, y el Canciller Juan Carlos Blanco y su esposa, avanzaron por el alfombrado. A su encuentro acudieron desde el otro extremo el Gral. Hugo Banzer Suárez, su esposa; el Canciller Gral. Oscar Adriázola y su esposa. Eran las 11,30 cuando los dos Jefes de Estado se estrecharon en un abrazo, dando comienzo a la entrevista que se prolongará de acuerdo a un programa especial hasta Hrs. 17 del miércoles 12.

Formando parte de la comitiva del presidente uruguayo llegó también el Ministro de Defensa, Dr. Walter Ravena, quien junto al Canciller Blanco, son los dos autoridades ministeriales que la conforman, además de otras autoridades.

En la comitiva boliviana estaban, además del Canciller Adriázola, el Ministro de Defensa, Gral. René Bernal Escobar, los Comandantes de Ejército y Fuerza Naval, y otras autoridades nacionales y locales.

En la azotea del edificio terminal del aeropuerto, así como en la alambrada que rodea la plataforma final de la pista se veía público que acudió para saludar a los presidentes. La seguridad estaba a cargo de efectivos de la Policía Militar cuyo número no llegaba al centenar. Cerca al lugar donde estaban izadas las banderas de Uruguay y Bolivia se apreciaban dos grandes retratos de Bordaberry y Banzer, pintados por el retratista Ciclón.

LLAVE DE LA CIUDAD.- A su llegada a la ciudad de Santa Cruz, el Presidente uruguayo Juan María Bordaberry recibió ayer la llave de la Ciudad de Santa Cruz, de manos del Alcalde de la capital cruceña, Fernando Sattori.

DISCURSOS

Después de que el Presidente de Uruguay pasó revista militar a efectivos de la Octava División de Ejército, oficiales de la Fuerza Aérea y de la Policía, las dos parejas presidenciales subieron a una tarima ubicada en la misma plataforma del aeropuerto, donde pronunciaron breves discursos.

El Gral. Banzer, al dar la bienvenida al Presidente de Uruguay, su esposa y comitiva presentó el saludo del Gobierno de las Fuerzas Armadas, del pueblo boliviano y el suyo propio, a la vez que recalcó la hospitalidad que les brindaba el pueblo cruceño. "Vuestra presencia en tierra boliviana - dijo- no hace otra cosa que reafirmar los indestructibles lazos de amistad que unen a Uruguay y Bolivia". Agregó que deseaba que sus huéspedes se sientan en casa propia, sentimiento que, dijo, tuvo él cuando estuvo en Montevideo. Añadió que en el plano personal y al ser hoy el día de su cumpleaños recibía la visita del presidente uruguayo y su esposa como el mejor regalo y presente de un amigo y de un pueblo hermano.

El Presidente de la República Oriental del Uruguay, después de agradecer las palabras del

(Pasa a la página 14)

Del Fondo Monetario Internacional

Bolivia recibirá ayuda adicional para déficit de balanza de pagos

Bolivia, junto con otros siete países latinoamericanos, ha sido habilitada por el Fondo Monetario Internacional para recibir asistencia adicional "para solucionar los problemas de su balanza de pagos", de acuerdo a una información transmitida por nuestra agencia The Associated Press.

De acuerdo a la información, los países habilitados "podrán girar contra la cuenta fiduciaria que se creará con la venta de una sexta parte (25 millones de onzas) de las reservas de oro en posesión del Fondo.

La información es la siguiente:

WASHINGTON, 10 (AP).- La balanza global de pagos de la América Latina registró una marcada decaída en 1975 con un déficit de 1.931 millones del numerario del Fondo Monetario Internacional (DEG).

La situación, creada por una variación favorable de 13.500 millones en la cuenta de los países industrializados, afectó aún a los países petroleros de la región.

Se dijo que, sobre la base de los datos provisionales recibidos, hubo una reducción en el superávit de Venezuela cerca de 1.500 millones.

La última cotización del numerario es de 1.15 por dólar.

La más intensa variación se registró en la Argentina donde se pasó de un superávit de 96 millones en 1974 a un déficit de 878 millones en el año analizado.

El Brasil registró otro período de adversidad fiscal con un nuevo déficit de 970 millones.

El fondo dio el siguiente cuadro, con sólo el detalle de tres de los países de la región:

PAISES:	1974	1975
Industriales	-11.846	1.734
Petroleros	27.474	8.398
En desarrollo	-2.222	-6.496
Más avanzados	-3.070	-3.813
Menos avanzados	848	-2.683
América Latina	-628	-1.931
Brasil	-978	-970
Argentina	-96	-878
México	30	-87
Otros	224	4

El fondo dijo que el afianzamiento de la posición de pagos de los países industriales puede atribuirse por entero a su cuenta corriente que con una variación de 20.000 millones pasó de un déficit de 8.500 millones en 1974 a una posición de sólido Superávit en el año analizado. Ello fue contrarrestado en parte por la salida de capitales que subió en 6.500 millones para situarse en 1975 en cerca de los 10.000 millones.

El fondo atribuye las variaciones a las transacciones en los Estados Unidos pues el superávit de la cuenta corriente se elevó a los 10.500 millones mientras que la salida neta de capital, incluso la ayuda oficial, fue de unos 5.000 millones.

El fondo señala que la evolución de la posición de pagos del Japón, Francia y la Gran Bretaña siguió el mismo curso.

Afianzamiento de la cuenta corriente y moderación en la salida de capital.

En los casos de Canadá, Alemania y Suecia se registró la tendencia opuesta, se agrega.

La reducción en las ganancias petroleras se sintió especialmente en algunos países que como Trinidad pasaron a registrar un déficit en su balance de pagos. Los otros son Irak, Libia, Indonesia, Bahrein, Qatar, y los Emiratos Unidos. Los que además de Venezuela sufrieron sólo una reducción del superávit fueron Irán, Kuwait, Nigeria y Arabia Saudita.

El fondo dijo que la balanza de pagos en los países más avanzados de producción primaria siguió siendo desfavorable por los déficits registrados en Australia, Sudáfrica, Nueva Zelandia así como en España, Portugal, Grecia, Turquía y Yugoslavia.

El Fondo anunció independientemente que siete países considerados como los de menos desarrollo en la América Latina han sido habilitados para recibir asistencia adicional para solucionar los problemas de su balanza de pagos.

Son BOLIVIA, Paraguay, Granada, Guatemala, Haití, Honduras y Uruguay.

Esos países podrán girar contra la cuenta fiduciaria que se creará con la venta de una sexta parte (25 millones de onzas) de las reservas de oro en posesión del fondo.

ARRIBO.- Una nave del Lloyd Aéreo Boliviano, especialmente fletada, condujo ayer de Montevideo a Santa Cruz al Presidente uruguayo y su comitiva. La fotografía muestra un aspecto del recibimiento tributado al mandatario de la República del Uruguay.

Nuevos temblores aumentan daños en regiones devastadas de Italia

Llegan a 815 las personas que murieron en el sismo

UDINE, ITALIA, 10 (AP).- Nuevos temblores de cierta importancia sacudieron esta mañana el nordeste de Italia y causaron graves daños al museo arqueológico nacional de Cividale del Friuli, ciudad fundada por Julio César.

No se informó de nuevas bajas por encima de los 815 muertos confirmados. Los temblores fueron cinco y el más fuerte registró 4.6 en la escala Richter.

La superintendencia de monumentos calificó de "importantes" los daños causados al museo de Cividale, a unos 16 kilómetros de esta capital provincial. Un vocero dijo que los tesoros romanos y de arte medieval primitivo del museo serán trasladados a lugares más seguros, lejos de la zona del desastre.

En Roma, el observatorio Monteporzio calificó de "infundados" los rumores de una inminente marejada en el Adriático.

Los temblores provocaron además el derrumbe de las pocas casas que quedaban en pie en Gemona, unos 25 kilómetros al norte de Udine.

UDINE, ITALIA, 10 (AP).- Nuevos temblores que sacudieron hoy el nordeste de Italia derrumbaron casas y dañaron un museo nacional, al tiempo que la lluvia caída durante la noche agravaba las difíciles condiciones en que viven los atemorizados sobrevivientes alojados en tiendas de campaña.

Mientras el gobierno era criticado por la prensa y los sobrevivientes por la falta de coordinación en las tareas de socorro y la ayuda de emergencia, los médicos advertían de la posibilidad de que broten epidemias de hepatitis viral y de tifus si no se mejoran las condiciones sanitarias en los campamentos.

No se informó de nuevas bajas como consecuencia de los temblores ocurridos en las primeras horas de hoy, pero el número de muertes causadas por el terremoto del jueves por la noche que sacudió a la provincia de Friuli en Italia y otros siete países europeos aumentó hoy a 815.

La superintendencia de monumentos dijo que los daños causados al museo arqueológico nacional de Cividale del Friuli, antigua ciudad romana, fueron cuantiosos.

Las iglesias y otros antiguos edificios de la ciudad, a 16 kilómetros de esta capital de provincia, resultaron dañados también por los nuevos sismos y los funcionarios dijeron que los restos romanos y los tesoros de arte medieval del museo serán trasladados a un lugar más seguro.

Los funcionarios instaron también a las brigadas de socorro a no retirar los escombros de ninguna de las iglesias afectadas a fin de poder restaurarlas.

Torrenciales lluvias caídas durante la noche anegaron la zona y convirtieron los campamentos de tiendas de campaña que albergan a 25.000 sobrevivientes en verdaderos lodazales.

En Gemona, una de las poblaciones más afectadas por el terremoto, los sobrevivientes utilizaron planchas de madera extraídas de los restos de sus casas para formar aceras a través del fango acumulado hasta sus tiendas.

Las quejas por el tratamiento que reciben los sobrevivientes se centró fundamentalmente en las con-

(Pasa a la página 14)

ongreso Mundial de Periodistas

La libertad de prensa sólo existe en os docenas de países de todo el mundo

VIENA, 10 (AP).- Existe libertad de prensa apenas dos docenas de países en todo el undo, dijo hoy el Presidente de la Federación nternacional de Periodistas, Helmut Crous, en informe inaugural al Décimotercer Congreso undial de esta organización.

Crous señaló que la división ideológica del undo conduce a opiniones enteramente diferentes en relación con el significado de la rensa y su derecho a obtener información.

En muchos países, sólo el estado o su sociedad gobierno deciden que debe entenderse libertad de prensa, dijo, y señaló que quien erregó al Estado el derecho de supervisar los edios de difusión no estaba al tanto de que la ertad de recoger información es un derecho umano y no del Estado.

La libertad de prensa y de información son ndamentales y un estado democrático no puede funcionar sin ellas, dijo Crous y recalcó que derecho de información está incluído en la arta de derechos humanos de las Naciones nidas.

El congreso fue inaugurado oficialmente r el presidente austriaco Rudolf Kirschlaeger durará cuatro días. Asisten unos 100 presentantes de 22 países. Además de los tados Unidos y los países europeos, asisten nvidados de Chile, Israel, Turquía, Corea del r y Nueva Zelandia.

Por primera vez, la organización internacional de periodistas, controlada por los comunistas, envió como observadores a su Secretario General Jiri Kubka y a su Secretario Europeo Oleg Zagladin.

Crous señaló que las dificultades financieras encaradas por todos los países occidentales han colocado a la prensa en una difícil situación económica y conducido frecuentemente a su concentración o en algunos casos, a que reciba ayuda estatal.

Dijo que los adelantos técnicos que han ayudado a los diarios a aliviar sus dificultades financieras no deben ser combatidos sino aceptarse como razonables y procurarse que se apliquen en forma humanitaria.

Desde su último congreso, la FIP ha protestado unas 50 veces debido a violaciones de la libertad de prensa o el arresto y condena de periodistas en todo el mundo, dijo Crous.

En cuanto a la conferencia de Helsinki sobre seguridad y cooperación en Europa y la esperada mejora de la difusión de la información, Crous expresó bastante desencanto.

El rechazo de periodistas en las fronteras o la negativa de acreditación demuestran a las claras que existen grandes diferencias en la interpretación del documento de Helsinki, dijo Crous.

EN SANTA CRUZ.- Numeroso público se apostó ayer en la ruta por la que pasó el vehículo presidencial conduciendo a los mandatarios de Uruguay y Bolivia. El pueblo cruceño tributó ayer una afectuosa bienvenida al presidente Juan María Bordaberry y su comitiva.

Ultimas de la noche

CARTAGENA, COLOMBIA, 10 (AP).- La propuesta colombiana para crear un Banco Andino de seguridad social, empezó a cobrar forma aquí como una de las primeras consecuencias de la cuarta reunión de ministros, el trabajo de los países del grupo subregional, que delibera en esta ciudad de la costa norte del país.

PRENSA

LIMA, 10 (AP).- El sindicato de periodistas y empleados del diario oficial "La Crónica" y del comité de lucha de los 64 despedidos recientemente de la editora Perú, denunciaron hoy el despido masivo y exigieron la "reposición incondicional" a sus labores.

En un comunicado distribuído a los medios noticiosos, el sindicato y el comité dijeron que al despido "está en total desacuerdo con los postulados humanistas y cristianos reiteradamente invocados por las autoridades del gobierno".

Lechín Suárez

Se planteó en UNCTAD necesidad de precios más justos para el estaño

Bolivia presentó a la IV Reunión de la UNCTAD en Nairobi, los problemas del estaño como un ejemplo "viviente" del intercambio injusto que caracteriza la relación comercial de los países productores de materias primas y los países industrializados.

La exposición estuvo a cargo del Ministro de Planeamiento y Coordinación, Gral. Juan Lechín Suárez, quien presidió la delegación de nuestro país integrada por el Embajador Tomás Guillermo Elío y otros funcionarios.

El Gral. Lechín, en conferencia de prensa, ayer, dijo que se había mostrado los problemas de comercialización que tiene Bolivia como país productor de estaño "con la intención de que esa experiencia sirva, como una luz roja, en el camino" y alerte a los demás países participantes.

Se explicó el funcionamiento del Consejo Internacional del Estaño, del cual nuestro país forma parte y que está patrocinado por Naciones Unidas, que tiene un mecanismo original (tal como el que plantearon los Estados Unidos en Nairobi para otras materias primas) que es el Fondo de Estabilización o Buffer Stock formado con los aportes de los países productores.

Lechín sostuvo que si bien el CIE había servido a Bolivia para conservar la industria del estaño, los precios conseguidos le han permitido una economía de subsistencia. Añadió que desde 1920 no se habían desarrollado nuevas minas y las reservas existentes van agotándose peligrosamente porque no se dispone de lo necesario para trabajos de prospección.

Hizo conocer el temor de que a través del V Convenio próximo a firmarse pueda romperse el equilibrio logrado hasta ahora, aún en desmedro de los países productores.

Entre los temores que abriga el gobierno boliviano, el Ministro de Planeamiento señaló el hecho de que la firma del V Convenio implique una obligación para que 7.500 toneladas de las 15.000 que forman el Fondo de Estabilización de estaño metálico sean devueltas a los países productores o se vendan a precios más bajos que los actuales, lo que determinaría un serio problema económico.

Pidió además que, dentro del espíritu de la asamblea, se propugne la adopción de ciertas medidas en favor de los productores, como la participación de los países consumidores en el Buffer -Stock o Fondo de Estabilización-: el que las actuales reservas sean transferidas íntegramente al V Convenio que se firmará el 30 de junio próximo; la revisión del mecanismo de votación en el CIE; ya que el sistema propuesto para el V Convenio dará a los países consumidores un poder decisorio y afectará el equilibrio necesario en este tipo de organismos.

Finalmente, se solicitó que UNCTAD recomiende al CIE la revisión de la actual escala de precios de operación del Buffer Stock por no guardar relación de equidad con la realidad comercial actual, por el hecho de que fue instituída antes de la crisis energética y durante la devaluación de 1973.

(Pasa a la página 14)

Precio de esta edición: $b. 3.

La Presente edición tiene el precio de 3 pesos bolivianos, de acuerdo a la Resolución Ministerial N° 334/76 del Ministerio de Trabajo que dispone el recargo del 50% en el precio de venta de los diarios. Ese recargo está destinado a las Cajas Sindicales de los Trabajadores de la Prensa.

El texto de la Resolución Ministerial dice:

VISTOS Y CONSIDERANDO:

Que los coordinadores laborales de la Federación de Trabajadores de la Prensa de Bolivia, mediante nota de 23 de abril próximo pasado, solicitan la reactualización del beneficio establecido por el "Dia del Periodista".

Que el Decreto Supremo N° 07982 de 27 de abril de 1967, establece el recargo del 50% en el precio de venta de los diarios en el país el día 10 de mayo de cada año, con destino a las Cajas Sindicales de los Trabajadores de la Prensa.

SE RESUELVE:

Autorizar a las Empresas Periodísticas del país el recargo del 30% en el precio de venta de los diarios del 10 de mayo próximo, por el Día del Periodista, con destino a las Cajas Sindicales de los Trabajadores de la Prensa Nacional, cuyo importe será distribuido de acuerdo a disposiciones legales.

Regístrese, hágase saber y archívese.

Cnl. D.E.M. Mario Vargas Salinas
MINISTRO DE TRABAJO Y DESARROLLO LABORAL

CONCURSO DE PRESENCIA Y SOUTH AMERICAN CORPORATION

CUPON

Nombre y Apellido ....

....

Dirección ....

Ciudad ....

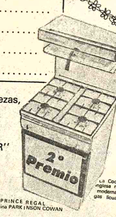

3°.- Una vajilla de MELMAC de 42 piezas, americana.
4°.- Una lámpara de colgar alemana, modelo 5453/2
5°.- Una caldera eléctrica
6°.- Una plancha eléctrica "CONVAIR"
7°.- Un juego de te.
8°.- Un juego de te.
9°.- Un juego de te.
10°.- Un juego de jarra y vasos
11°.- Un juego de jarra y vasos.
12°.- Un juego de jarra y vasos.

Llene debidamente este cupón entregándolo personalmente o remitiéndolo a las oficinas de PRESENCIA en toda la República y en la Casa Central de SOUTH AMERICAN CORPORATION Plaza 14 de Septiembre N°. 6138 Acera Oeste, y en sus Agencias Calle Loayza 167 altos - La Paz y en Santa Cruz Calle Independencia N°. 302.

* No será preciso reunir una determinada cantidad de cupones para canjear con boletos para el sorteo. El cupón que usted entregue o remita, participa directamente en el concurso. El 27 de Mayo y con la intervención de Notario Público se llevará a cabo el sorteo. Mientras más cupones recorte y remita, más posibilidades tendrá de ser favorecido con un premio.

Trescientos profesores siguieron un curso de mejoramiento docente

ORURO, 10 (PRESENCIA).- A fines de la pasada semana más de 300 profesores de establecimientos educacionales, fiscales y particulares, recibieron sus certificados de asistencia a un Cursillo de Mejoramiento Docente. El evento fue organizado por la Comisión Episcopal de Educación, por medio del Equipo de Mejoramiento Docente, unido a la Asociación Boliviana de Educación Católica y al Centro de Investigaciones y Acción Educativa.

El cursillo alcanzó pleno éxito, tanto por la cantidad de profesores asistentes (cerca del tercio del número total del magisterio urbano de Oruro), la calidad de los catedráticos y la importancia de las materias. Dentro de las actividades de mejoramiento profesional llevadas a cabo en esta ciudad, con seguridad que este cursillo ha sido uno de los más efectivos y concurridos.

APOYO GENEROSO

Monseñor René Fernández, Obispo de la Diócesis, juntamente con el doctor Francisco Torrico Moreira, Director Distrital de Educación Urbana y Provincial, conscientes de los postulados del la nueva ley de evaluación educativa y asimismo de la trascendencia que una Actualización del Magisterio puede traer a la niñez y a la juventud orureña, brindaron su generoso apoyo y colaboración, haciendo posible la realización del Cursillo de Mejoramiento Docente, que se desarrolló del miércoles 5 al viernes 7 del presente. Funcionaron ocho grupos de reflexión, en el local de las Madres Cruzadas de la Iglesia.

PROPOSITOS

Personeros de las instituciones organizadoras del evento, señalaron que los propósitos del Cursillo fueron inspirados en su afán de impulsar, seguir y apoyar al maestro y a los demás agentes educativos de la ciudad, en su rol de transformación y cambio, con una línea netamente cristiana, procurando crear, gradualmente, una Pedagogía Propia, utilizando todos los medios que proporciona la ciencia moderna y evitando toda clase de alienación.

Se explicó que, frente a un Mundo Nuevo y a un Hombre Nuevo que surgen hoy en América Latina y frente a una Nueva Educación de estilo personalizado, los asistentes profundizaron en los Principios de dicho estilo. Principios que fueron expuestos por la Madre Teresa Gonzáles y que ratificaron a los docentes en la proposición de que la educación es un continuo proceso de liberación y conquista.

En las sesiones de Dinámica y Sociología, orientadas por el profesor Juan Martínez, técnico en educación y especializado en Relaciones Humanas, se subrayó la necesidad de una interacción humana en el aula, a través de un verdadero diálogo, sensibilizando a los profesores en la toma de decisiones y su capacidad de comunicación. Por otra parte, se pretendió la Motivación, para la construcción de un mundo mejor, buscando una escuela para la vida, con métodos y contenidos adaptados a las necesidades e interés del pueblo boliviano.

CRISTIANISMO

El compromiso cristiano, a través de las charlas de los Padres Javier Velasco y Francisco Dardichon, situó a los participantes en la perspectiva del Cristianismo como Vida, partiendo de nuestra propia realidad y no de fórmulas mágicas y ritualismos caducos" que buscan a Dios donde no existe".

En lo referente a Actualización Psicológica, la Madre Araceli Alvarez, Coordinadora Departamental de Mejoramiento Docente y Directora Departamental de "Fe y Alegría" presentó a consideración de los cursillistas, las proposiciones rogerianas sobre Enseñanza-Aprendizaje, enfatizando que el único aprendizaje que puede influir significativamente sobre la conducta es el que el individuo descubre e incorpora por sí mismo.

Así, el Estilo Personalizado, unido a la Psicología no directiva, pero si "orientadora" supone la formación del hombre de una manera continua y progresiva, a través de una educación permanente.

De este modo se educa en la vida y para la vida y la educación no crea al hombre, sino que lo ayuda a "Crearse a sí mismo".

CURSILLO.- Monseñor René Fernández, Obispo de Oru[...] dece a los catedráticos que tuvieron a su cargo el Cu[...] Mejoramiento Docente. (Abajo). El sociólogo Juan Martíne[...] de las clases con uno de los ocho grupos de reflexión del [...]

Trinidad:

Se realizó con éxito curso de administración municipal

TRINIDAD, 10 (PRESENCIA).- Con más de 30 participantes de 14 Municipalidades del país, se clausuró el curso de Administración Municipal que el Servicio Nacional de Desarrollo Urbano y el Instituto Brasileño de Administración Municipal efectuaron la semana pasada con una duración de cinco días en los cuales fueron analizando pormenorizadamente todos y cada uno de los puntos señalados en el programa de trabajo y en otros conocimientos impartidos por los profesores del curso, Fernando Palacios, Mario Murinho, Jorge del Villar y Armando Mendoza, quienes expusieron los diferentes problemas de la nueva metodología y dinámica de la organización comunal y de otros detalles que requiere hoy en día la administración y el manejo de la empresa municipal.

Luis Cabrera, Alcalde de Vallegrande; con su Tesorero Municipal; Antonio Gil del Municipio de Tupiza; Angel Zalba de Potosí; Eddy Villarroel de Copacabana; Enrique Miralles de Oruro; Eulogio Garzón, por Tarija; con Mario Benítez; Hernán Vásquez; Mery Quiroga y Germán Ramos de Quillacollo; René Suárez Landívar de Montero; Elena de Crespi de Riberalta; Nelly de Gularach de San Ignacio de Moxos; Humberto Terrazas y Violeta Quiroga de Cobija, tuvieron con otros delegados, en esta reunión de mucha importancia para la vida institucional del municipio boliviano.

Esther de Yáñez, Alcaldesa de Trinidad, con todo su personal colaborador y asesor, estuvieron atentos a estas iniciaciones y conclusiones que en algunos de los rubros ya se están aplicando.

Las deliberaciones seguidas con todo entusiasmo enfocaron los temas Organización de dirección superior, de asesoramiento, planificación y control, Organización auxiliar, administrativa y de coordinación todo en un extenso pero nutrido reglamento de funciones y responsabilidades que ha dado nuevas luces y ha determinado una serie de respuestas a los munícipes que concurrieron para ordenar y manejar de acuerdo a estas modalidades las entidades a su cargo.

Fuera de estos logros, según expresó uno de los concurrentes al encuentro hemos conseguido esa otra gran satisfacción que es el haber compartido con nuestros hermanos trinitarios y el conocer esta hermosa tierra llena de esplendor y de perspectivas que pronto han de volver, a este rico y olvidado departamento, en un gigante del progreso nacional. Su impresionante hermosura, el gesto sincero y simpático de su gente, es el mejor regalo que nos llevamos de esta tierra siempre acogedora, donde la impresión perdura hasta volverse inmarcesible, expresó a PRESENCIA uno de los munícipes del Altiplano que solamente conocía por referencias lo que es el Beni. Ahora, no me cuentan más cuentos, señaló sonriendo sobre lo que es este hermoso y rico girón de la Patria.

COOPERACION.- La asistencia del Comité de Desarrollo de Santa Cruz, a sus similares del Beni es permanente. En la foto, un grupo de técnicos de la autarquía cruceña visita los sembradíos del proyecto arrocero que está a cargo de la Misión Agrícola China.

Laguna de Oxidación

SANTA CRUZ, (PRESENCIA).- El Servicio de Agua Potable y Alcantarillado SAGUPAG emprenderá nuevas obras para abastecer de agua potable a la población mediante la perforación de pozos, asimismo, se encuentra reforzando las lagunas de oxidación de las aguas negras, cuya purificación, antes de ser vertida en el Río Piraí, se realiza mediante un proceso físico-químico. La foto muestra una de las lagunas, a 3 kilómetros de la ciudad, durante una inspección de técnicos de SAGUAPAG.

Licitan obras de terminal de buses

ORURO, 10 (PRESENCIA).- Por instrucciones del Presidente de la República y con conocimiento de la Contraloría General, la Corporación de Desarrollo de Oruro cursó invitación expresa a nueve constructoras nacionales, para que presenten propuestas para construir la Estación Terminal de Buses de esta ciudad. CORDEOR es institución licitante de la obra.

Las propuestas deben ser presentadas hasta el lunes 17, día en que se procederá a su apertura. La Contraloría General enviará un técnico que se adjuntará a la comisión calificadora de propuestas.

San Pedro de Curva:

Pobladores están dispuestos a construir una carretera

SAN PEDRO DE CURVA, PROVINCIA BAUTISTA SAAVEDRA, LA PAZ (PRESENCIA).- Pobladores del Cantón San Pedro de Curva, de la Provincia Bautista Saavedra, recaudan fondos destinados a la construcción del camino carretero que unirá esta localidad, con la carretera troncal La Paz-Charazani y paralelamente gestionan cooperación en la Oficina Regional de Desarrollo de Comunidades, con sede en Huarina, con el fin señalado.

La tarea de recolectar fondos está a cargo de los dirigentes del Centro de Acción de San Pedro de Curva en La Paz, quienes auspician una serie de actos sociales con la participación de conjuntos folclóricos, cuyos integrantes deben viajar por su propia cuenta desde esta población y las comunidades de Mataru y Quiayabaya, para amenizar los mismos.

Los dirigentes de esta agrupación cívica sostuvieron que, mediante kermesses y contribuciones de los residentes en La Paz y otras poblaciones, hicieron posible la conclusión del local escolar que funciona en la localidad y que ahora se hallan empeñados en la construcción de la carretera citada, seguros de que será concluida.

Este camino, que se halla ya en el sector de Chillchata, se desprende de la carretera troncal, del lugar denominado Pumazani y en dicho trabajo sólo intervinieron los pobladores de Curva y comunidades aledañas; para empalmar Chillchata con Curva requieren la dotación de más herramientas y explosivos, lo cual ges[...] la Oficina de Desar[...] Comunidades de Huari[...]

La región de San P[...] Curva es un centro pro[...] papas, ganado vacuno[...] los que en la actualida[...] que ser comercializad[...] poblaciones fronteri[...] Perú, justamente por la[...] una carretera que u[...] sector con los mercad[...] Paz.

Finalmente, los dirig[...] Centro de Acción de Sa[...] de Curva indicaron [...] clusive están dispuest[...] quilar un tractor, para [...] la construcción de la c[...] mencionada y es con es[...] organizan actos desti[...] recaudar fondos en la ca[...] Departamento.

PERFECTA

COCINAS A KEROSENE
DE 2 Y 3 QUEMADORES

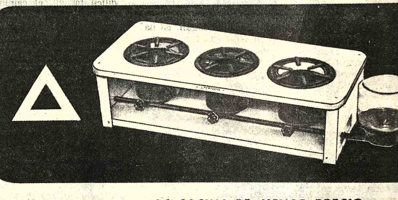

LA COCINA DE MENOR PRECIO
PARA EL COMBUSTIBLE MAS BARAT[O]

SE ATIENDE PEDIDOS DEL INTERIOR

CRESPO, VELASCO Y CIA. S.A.
Av. Mcal. Santa Cruz 1086 - Casilla 66 - LA PAZ

A.G. Mc KEE y Co. Bolivia

Solicita

Para trabajos de ampliación Refinería Cochabamba en Valle Hermoso Cochabamba.

Ref.: "GG" GUINCHEROS, MAQUINISTAS U OPERADORES DE GRUAS.

- Con experiencia en el manejo y operación de grúas de 15/20 Toneladas.
- Con experiencia en el manejo y operación de grúas de 130/60 Toneladas.
- Con experiencia en el manejo y operación de grúas de 100 Toneladas.

Indicar marca y tipo o características de las máquinas operadas anteriormente.

Ref.: "HH" OFICIALES SOLDADORES ELECTRICOS PARA CAÑERIAS
OFICIALES SOLDADORES ELECTRICOS PARA ESTRUCTURAS
OFICIALES OXIGINISTAS
OFICIALES CAÑISTAS O TUBISTAS
OFICIALES ELECTRICISTAS

Enviar antecedentes y datos personales a casilla de correo N°. 515 Cochabamba, presentarse con documentos y certificados de trabajos anteriores en Refinería Y.P.F.B. - Valle Hermoso.

Ingeniero Metalurgista

Para el Sud del país, requiere Empresa Minera Mediana.

Escribir a casilla 5786, o presentarse con certificados en calle Coroico 1482, La Paz.

Corporación Regional de Desarrollo de La Paz

CONVOCATORIA A PROPUESTAS N°. 3/76

Construcción del Retén Caminero "Senkata"

La Corporación Regional de Desarrollo de La Paz, CORDEPAZ, convoca a las Empresas Constructoras de Segunda y Tercera Categoría, inscritas en el Registro de Empresas Constructoras del Ministerio de Transportes y en la Cámara Boliviana de la Construcción para la presentación de propuestas de construcción del Retén Caminero SENKATA (Camino La Paz-Oruro), de acuerdo a lo establecido en la Ley de Licitaciones Públicas N° 10120 de 2 de febero de 1972.

10120 de 2 de febrero de 1972

Los Planos, Pliegos de Especificaciones Técnicas y Administrativas podrán ser retiradas previo pago de $b. 350.- (TRESCIENTOS CINCUENTA 00/100 PESOS BOLIVIANOS) de las oficinas Administrativas de CORDEPAZ, a partir del día lunes 10 del presente mes.

Las propuestas deberán ser presentadas en CORDEPAZ, Edificio Santa Isabel, 2° Mezzanine (Av. Arce), hasta el día viernes 28 de mayo/76, a horas 17:00 en que se procederá a la apertura de propuestas en presencia de los interesados.

La Paz, mayo 8, 1976

Ministerio de Defensa Nacional

CORPORACION DEL SEGURO SOCIAL MILITAR
-COSSMIL-

Convocatoria a Propuestas N°. 003/76
Ampliación Plazo

La Gerencia General de la Corporación Del Seguro Social Militar -COSSMIL-, comunica a las firmas interesadas en la Convocatoria a Propuestas N°. 003/76 sobre provisión de productos farmacéuticos, que a solicitud de la Asociación Nacional de Representantes e Importadores de Productos Farmacéuticos, el plazo de presentación de propuestas ha sido ampliado hasta el 2 de Junio del presente año.

La Paz, Mayo de 1976

p Cnl. DAEM. Hugo Badani Montaño
GERENTE GENERAL

Guia Profesional

Médicos

Dr. EDDY VILLALBA CARO
GINECOOBSTETRA
Educación sexual en adolescentes.- Transtornos sexuales matrimoniales. Irregularidades menstruales. Planificación familiar. Prenatal.- Partos.- Complicaciones
CONSULTORIO.- Yanacocha 301 - 5 Piso. Telef. 21583 Atención 15 a 19.30.

DR. FABIO PRADO BARRIENTOS
ENFERMEDADES DE PIEL
Hospital de Buenos Aires.- San Pablo.- Santiago de Chile. Eczemas - Alergias - Tiñas, Acné. Consultorio Edificio Castilla 2do. piso, oficina 201 (Loayza 250) Teléfono 56641. 16.30 adelante.

DR. MARIO MENDEZ ELIAS
Especializado: Neurología, Neurocirugía, Suecia, Inglaterra Holanda.
Enfermedades, Cirugía del Cerebro, médula nervios, traumatismo cráneo cerebrales vertebrales, epilepsia, dolor.
Consultorio, Edificio Venezuela Capitán Ravelo 2070 primer piso horas 16 a 17 teléfono 38075-82909

Dra. RUTH MALDONADO BALLON
GINECOLOGIA OBSTETRICIA
Prenatal. Partos. Esterilidad. Planificación familiar. Flujos vaginales, anormales. Hemorragias. Cirugía especializada.
Tumores mamarios. Prevención del Cáncer uterino.
CONSULTORIO: Mariscal Santa Cruz 1322.- TARDES. 13.30-19.30.
Reservar hora: Teléfono 50040.

Dr. ANTONIO MEJIA ESCALERA
CIRUJANO CANCEROLOGO
ESPECIALIZADO EN FRANCIA
TUMORES.- Detección precoz: Mama, Tiroides, Piel, Tubo digestivo, Genitales.
LINFOGRAFIA, QUIMIOTERAPIA.
Consultorio.- Edificio cine SCALA 7° piso Teléfono 56695. Horario: 18-20.

CLINICA CENTRAL DELGADO
GINECOLOGIA - OBSTETRICIA
Prenatal, partos, hemorragias. Enfermedades de señoras y sus complicaciones.
Murillo 1379, teléfono 25056, casilla 293
Reservar hora.

DR. ALFREDO RAMIREZ TORRICO
CIRUJANO UROLOGO
Estudios especialización Universidad de Chile.
Cirugía y enfermedades de riñones, vejiga, próstata, genitales, infertilidad, venéreas etc.
Avenida Camacho 1377 Teléfonos 57219 - 64817.
Consultas: Horas 14 - 19; sábados 10 - 12.

Dr. OSCAR ISMAEL PAZ
GINECOLOGO-OBSTETRA
Especialista diplomado en la Universidad de Dublin - Irlanda.
Prenatal - Partos.
Esterilidad. Planificación Familiar. Enfermedades de señoras en general.
Consultorio: Hospital Metodista, Obrajes Telf. 83510 - 82026 Domicilio: Telf. 83189.

Dr. EDGAR GAMARRA P.
GINECOLOGIA
Embarazos. Prenatal. Amenazas de abortos. Partos. Diagnóstico precoz del embarazo. Hemorragias. Secreciones genitales Esterilidad Cáncer Tumores mamarios Venereas.
Atención Hrs. 17. - 20. Telef. 43577 Sagárnaga 363.

Dr. JOSE GU[...] MICHEL
México - Brasi[l]
CIRUGIA PLASTIC[A] clase de defectos de la [...] cuerpo.
TRAUMATOLO[GIA] Fracturas, etc.
Consultorio Edif. [...] er. piso 17 19.30 [...] 4120 casilla 3775 La P[az]

DR. GUILLERMO SUA[...] TEJADA
CIRUJANO UROLO[GO]
Atiende enfermedade[s] riñones, próstata, vejiga, [...] masculinos, venéreas, etc [...] torio Mercado 990 esq. Y[...] Edif. Almaraz 4°. piso. [...] horas - a 20 . m.

Dr. ALBERTO GU[...]
Especializado en Estados Unid[os]
Venéreas, Vías Uri[narias] enfermedades del traba[jo] dicina legal, tras[tornos] sexuales.
Consultorio: Comercio [...] piso, teléfono 40263. [...] 17.30-20 hs.
Atiende horas especiale[s]

DR. ALBERTO MARI[...]
MEDICO CIRUJA[NO]
- Medicina interna [...] Gastroenterología, est[...] intestinos, apéndice, hí[gado] vesícula biliar, páncreas [...] Trastornos de la nutrició[n]
Consultorio P[...] Venezuela 3er. piso (E[dif.] Sobima) Altos O.K. de hor[as] 17 y de 19 a 20.30.
Teléfonos: Cons[...] 65178. Domicilio 23832.

Abogado[s]

ESTUDIO JURIDI[CO] Dr. Martín Castro Me[...] Asociados
Atención de asunto[s] administrativo y soci[al] ... contratos ... poderes del interior ... Edificio Yanacocha ... piso teléfono 62657, ofi[...] casilla 70

PRESENCIA

Director: Huáscar Cajías K.
Director a.i. Gerente: Armando Mariaca V.
Jefe de Redacción: Mario Maldonado V.

La visita del presidente uruguayo

Desde ayer, es huésped del gobierno boliviano el presidente de Uruguay quien, durante la visita que realiza, firmará varios convenios y acuerdos que servirán para estrechar los siempre cordiales vínculos que nos unen con la hermana república.

Es esta una ocasión propicia para manifestar una vez más, nuestro afecto, nuestra admiración y nuestro respeto por el pueblo uruguayo, al que nos sentimos espiritualmente más cercanos que nunca.

Nuestro aprecio es tradicional no sólo por el común origen, que nos hermana a todos los latinoamericanos, sino porque Uruguay nos ha dado muchas pruebas de su propio afecto, del interés con que encara nuestros problemas y de la amistad incondicional con que apoya el pedido de soluciones prontas y justas. Tal ha sucedido, por ejemplo, en relación con nuestro problema marítimo, sentido en Uruguay casi como propio.

Pero también hemos tenido admiración por ese pueblo que durante mucho tiempo ha dado ejemplos de vida democrática, de apego a las instituciones, de amor a la libertad y a los derechos humanos. Muchas veces el pueblo uruguayo fue citado como un modelo que debía ser imitado por otros, sobre todo por aquellos que, sin haber llegado todavía a su desarrollo pleno, anhelan sin embargo contar con las instituciones democráticas más perfectas posibles. Uruguay era mostrado como un oasis en medio de otros países, quizá materialmente mayores, pero políticamente menos maduros.

De allí surgió también, como de una de sus fuentes principales, el respeto mundial que Uruguay supo concitar y que le conquistó, pese a su pequeñez material, un puesto de privilegio entre todas las naciones.

Estamos seguros de que este afecto, esta admiración y este respeto que el pueblo boliviano siente por sus hermanos uruguayos serán transmitidos por las autoridades que nos visitan junto con nuestro deseo de un porvenir venturoso y de una creciente interrelación que nos acerque más de lo que hemos estado en el pasado.

Ignorancia peligrosa

Muchos males provienen del desconocimiento que hay entre los pueblos. Mayor todavía será el mal si quienes dan muestras de ignorancia son los gobernantes o quienes aspiran a serlo y peor el caso si tal ignorancia se comprueba en quienes dirigen o pretenden dirigir a las grandes potencias, a aquellas cuya voz se deja oir e influye en el mundo entero, con el respaldo de un enorme poderío militar.

En esta situación lamentable ha caído el precandidato a la presidencia de Estados Unidos, Ronald Reagan. El ha dicho muchas cosas suficientes para dañar la imagen de su patria, para poner en peligro la paz del mundo y dificultar el entendimiento entre los pueblos. Sus errores son tales pese a que hayan sido aplaudidos por algunos círculos conservadores, por aquellos archipatriotas que nunca faltan y que quizá asumieron tal actitud suponiendo que su candidato les decía la verdad.

Tal el caso de su afirmación sobre el Canal de Panamá. Reagan dijo que había sido comprado, como Alaska, y que, por tanto, no se devolvería; que allí, Estados Unidos tenía plena soberanía y que no debían continuarse las conversaciones para cambiar el status presente. Todo eso es falso de toda falsedad pues ni Estados Unidos compro la zona —por eso sigue pagando alquiler por ella y nadie paga alquiler por usar cosa propia— ni ejerce plena soberanía. Ahí están los tratados para demostrarlo.

Lo grave es que, si este candidato llega a la presidencia de Estados Unidos y tiene un mínimo de consecuencia con sus propias afirmaciones, creará muchos nuevos problemas que se agreguen a los ya existentes. En todo caso, puede echar abajo o debilitar las negociaciones en marcha, que son apoyadas por la mayoría ilustrada estadounidense que ha calificado la situación de la Zona del Canal como anacrónica superviviencia colonialista.

No se debe proceder con tanta ignorancia e irresponsabilidad —como ya se ha señalado abundantemente a Reagan en los propios Estados Unidos— sino mas bien facilitar los medios para que se produzca un mayor acercamiento entre las naciones latinoamericanas y la potencia norteña, acercamiento que tiene uno de sus tropiezos precisamente en el problema del Canal, respecto al cual Bolivia se ha manifestado siempre en apoyo de las demandas panameñas.

Modelo de desarrollo económico para el Beni

Por JOSE RIVERA BARBERY

El Desarrollo económico de una región depende fundamentalmente de una racional administración de los recursos naturales a fin de que su productividad pueda generar riqueza.

Para ello, se necesita de una planificación capaz de establecer una estructura que impulse y dinamice las políticas y estrategias de transformación económica.

Esta acción está encargada a los Comités de Desarrollo, los que en función a las metas trazadas con mas o menos eficacia, pueden lograr respuestas positivas o negativas, rápidas o lentas, trascendentales o limitadas.

EL BENI

Conociendo la situación socio—económica actual del Beni, cuyo potencial y perspectivas de crecimiento son expectantes —me permito formular una política administrativa en función de un "modelo de desarrollo económico hacia adentro" con la finalidad de que puedan lograrse precisamente resultados o respuestas positivas y rápidas.

El planteamiento podrá ser aprovechado por el Comité de Obras Públicas y Desarrollo del Beni (CODEBENI) o por las instituciones que apoyen las actividades de aquel organismo ejecutor y responsable de la planificación regional.

POLITICA ADMINISTRATIVA

Considero que el esfuerzo gubernamental debe dirigir sus recursos hacia los siguientes objetivos :

Creación de una estructura productiva agrícola, mejoramiento cualitativo y cuantitativo del subsector pecuario a nivel productivo y de comercialización. Promoción de industrias de transformación derivadas de los sectores agropecuarios y forestales promoviendo incentivos para atraer inversiones privadas. Desarrollo de la infraestructura permitiendo su vertebración interna y externa. Dotación a las poblaciones de servicios adecuados de salud pública y establecimiento de prioridades subregionales en materia de saneamiento básico. Formulación y ejecución de planes de colonización destinados a movilizar flujos de migraciones de occidente especialmente para las zonas despobladas y potencialmente ricas para la agricultura.

PRESUPUESTO

El Comité debería crear un sistema contable regional y un presupuesto por programa del sector público departamental.

Esta documentación económica debe estar conforme con la metodología del Ministerio de Finanzas, incluyendo los presupuestos subregionales y municipales, por un lado y las transferencias activas y pasivas con el exterior, por otro.

Cabe aclarar que el presupuesto consolidado del sector público regional, tomará como base los presupuestos y programas que serán preparados por las diferentes entidades del sector público. La función de CODEBENI, en este sentido sería "normativa" y no "imperativa" al sugerir una racional asignación de recursos y su óptima utilización.

Las ventajas del sistema estriban en evaluar permanentemente el progreso del plan regional de desarrollo.

PLANIFICACION

El sistema de planificación regional debe formar un todo con la organización del sector público, porque es éste el llamado a desempeñar un papel dinámico en el proceso de desarrollo, a la vez que debe funcionar como motor de orientación y estímulo para la actividad privada.

El sistema de planificación requiere fundamentalmente de COORDINACION con el sistema de planificación central dependiente de la Secretaría de CONEPLAN y con las oficinas de Planificación Sectorial de los diferentes Ministerios.

Esta interrelación se plasmará en : 1) Perfecto conocimiento a nivel regional de las orientaciones, políticas y decisiones del Gobierno Central, sobre todo en aspectos relacionados con planes operativos y quinquenales 2) El sistema central se verá beneficiado con información veraz, estudios, proyectos e iniciativas que servirán para formular los proyectos del crecimiento nacional.

Igual esquema debe adoptarse con las oficinas de planificación sectorial en programas que incumban y beneficien al departamento.

Sin embargo, cabe destacar que no se dan todas las condiciones para el funcionamiento de un sistema integrado de planificación subregional, porque en la práctica, observamos que la organización administrativa Política Regional del Beni NO OBEDECE a una REALIDAD SOCIO—ECONOMICA, por la desarticulación de las provincias Vaca Diez y Ballivián. Mientras no se subsane este problema no se puede hablar de planificación subregional.

POLITICA FISCAL

El esquema de financiamiento del desarrollo regional debe ser revisado a corto plazo. Analizando algunos aspectos de la política fiscal y el gasto público observamos que :

Es mínima la importancia de la política tributaria como instrumento del desarrollo regional, debido a que los impuestos locales no son significativos, como los pagados a la renta, por ejemplo, cabe una revisión para ampliar las bases de tributación.

Asimismo, es necesario buscar una mayor captación de ingresos fiscales. Debe estimularese estos con incentivos sobre todo en el área agro—industrial.

El fortalecimiento financiero de los gobiernos locales, a través de las bases de tributación, permitirá que estos cumplan con los objetivos previstos en sus estatutos y que se relacionan estrechamente con el mejoramiento de obras públicas urbanas.

A mediano plazo esta política, permitiría al comité de Obras Públicas y Desarrollo del Beni volcar todos sus gastos de inversión a sectores netamente productivos.

A nuestro juicio, el gasto público debe convertirse en el principal factor dinámico de la economía, máxime cuando no existe demanda externa de los productos de la región. El gasto público debe tender por una parte a satisfacer ciertos servicios y por otra a formar capital de infraestructura. En este sentido, debe trabajar CODEBENI, promoviendo inversiones de tipo productivo y que puedan generar excedentes. Estos excedentes deben ser utilizados en servicios que mejoren las condiciones de vida de los habitantes. Asímismo, debe coadyuvarse en la preparación de recursos humanos necesarios al proceso de desarrollo regional.

Finalmente, juzgo que es necesario motivar a todos los sectores de la población en torno a los alcances y metas del proceso de desarrollo, con el fin de lograr no sólo su confianza, sino su participación.

Sudamérica:

Refuerzos en la defensa del Atlántico Sur - (I)

Por GREGORIO SELSER
Servicio Especial de Inter Press Service

Buenos Aires, mayo (IPS).- En forma coincidente, los diarios sudamericanos se ocuparon del tema de la defensa del Atlántico Sur, a la luz de la nueva situación creada en Africa Occidental con el triunfo y afianzamiento en Angola del régimen de Agostinho Neto. Pero sus razonamientos y especulaciones fueron motivados por la presencia en Argentina del Ministro de Marina del Brasil, Almirante Geraldo Azevedo Henning. Este y su comitiva fueron recibidos en la base naval y de infantería de marina de Puerto Belgrano, y agasajado en una reunión a la que asistieron especialmente invitados los almirantes norteamericanos James Sagerlhomy George Ellis, titular y jefe saliente, respectivamente, del Comando de la Fuerza del Atlántico Sur de Estados Unidos, quienes se hallaban circunstancialmente en el bastión sureño analizando aspectos del operativo Unitas XVIII que se realizará en septiembre próximo.

La atención periodística se centró en la hipótesis de que la presencia del Almirante Henning supera los simples marcos protocolares y que, como lo señala el matutino "Clarín" esté directamente relacionada con "la importancia estratégica del Atlántico Sur, especialmente la ruta entre el Indico y Europa que pasa por el Cabo de Buena Esperanza y la súbita presencia soviética en la zona". Esta presencia es también señalada por "La Nación" como factor "que preocupa a las armadas de este sector austral" puesto que además del significado que tiene "para occidente la vital ruta petrolera del Cabo de Buena Esperanza" constituye también "una amenaza latente y real para la no menos importante ruta marítima que corriendo a lo largo de la costa oriental de Sudamérica permite la comunicación entre ambas costas del continente americano por el Estrecho de Magallanes y el Cabo de Hornos.".

¿Se prepararía algún tipo de acuerdo entre las armadas brasileña y argentina, y eventualmente, de Africa del Sur? "El Cronista" lo postula al destacar que "el Atlántico Sur, hasta ahora sin valor significativo en las estrategias globales de Oriente y Occidente, ha pasado repentinamente a ocupar un primer plano en las mismas",, por lo que "no sería improbable" que los gobiernos de los tres países "o por lo menos los dos primeros" hayan decidido o decidan en un futuro próximo "una acción defensiva conjunta", para defender las líneas marítimas en cuestión.

¿Cuáles serían los alcances de un concierto de esa naturaleza? ¿Qué potencial se podría poner al servicio del objetivo señalado? ¿Qué papel desempeñaría en la emergencia Estados Unidos, única potencia regional con capacidad para instrumentar y proveer el dispositivo bélico indispensable para afrontar las tareas y misiones que en lo futuro se contemplen? Preguntas son estas de no fácil respuesta. Hay, empero, sustentaciones conceptuales básicas en las que han coincidido todos los analistas:

1) La guerra de los seis días árabe-israelí provocó, entre otros graves resultados, la clausura durante largos años del Canal de Suez; 2) Esto cerró a Occidente la tradicional ruta petrolera hacia el Mediterráneo y el Atlántico europeo, exigiéndole la creación de flotas de superpetroleros que debieron apelar al mas extenso recorrido en torno del Cabo de Buena Esperanza; 3) La mayor e imprevista utilización de la nueva vía colocó sobre el tapete de los estrategas la consideración de la eventualidad del cierre de otro vital canal, el de Panamá en efecto, ¿Qué ocurriría si de resultas de un conflicto en el que se emplearan armas nucleares, este paso quedará destruído?; 4) Tanto en el caso de un nuevo cierre del Canal de Suez, como en el de la probable destrucción del de Panamá, las comunicaciones marítimas dependerán de la fluidez del tránsito en el Atlántico Sur, afectando tanto a los países de Africa Occidental como del este de Sudamérica. Esto es igualmente válido para las comunicaciones hacia el Atlántico Norte, como entre el Atlántico Sur y el Pacífico; 5) La presencia de una Angola filosoviética se suma, en la cuenta de los estrategas, a las de las repúblicas del Congo y de Guinea por un lado, y a las de Mozambique y Tanzania (Océano Indico) por el otro.

Bastante antes de que el cuadro político africano se modificara en los términos que hoy presenta, en junio de 1973, el comandante supremo de la Organización del Tratado del Atlántico Norte (OTAN) Almirante Ralph Cousins fue secretamente autorizado a preparar con su Estado Mayor los planes necesarios para estar en condiciones de defender las rutas marítimas que bordean las costas orientales y occidentales de Africa, a través de las cuales las naciones industrializadas del Hemisferio Norte recibían mas del 80 por ciento del combustible que consumían.

Los planes se referían al control aéreo y naval, y cubrían una región que comprendía a 21 estados africanos, y al Oeste, a Brasil, Uruguay y Argentina. Por lo que trascendió al conocimiento público un año más tarde, ninguno de los 24 estados, a excepción de la República Sudafricana, fueron formalmente consultados sobre la eventualidad de una intervención de la OTAN en la defensa militar de la región. Por lo demás, el programa sufrió algún tipo de contratiempo cuando en forma coincidente aunque no conjunta, Dinamarca, Noruega, Holanda y Canadá -cada gobierno por razones distintas y en algunos casos divergentes- manifestaron su desacuerdo con los planes de la OTAN, de la que forman parte. Y ni siquiera alteraron su decisión los sucesos del 25 de abril de 1974 en Portugal, que tanta repercusión irían a tener en las colonias lusitanas de Africa.

A lo sumo, a fines de agosto de ese año se produjo un cambio cualitativo en la situación cuando otro miembro de la OTAN, Gran Bretaña, envió nueve barcos de la Marina Real a Ciudad del Cabo para participar en ejercicios navales conjuntos con la Flota de Guerra de la República Sudafricana. Londres pasó por alto, en mérito a ciertos objetivos geoestratégicos, la reacción adversa de algunos gobiernos africanos, algunos de ellos integrantes del Commonwealth. Los observadores sacaron otra conclusión importante: para el Almirante Cousins, la defensa de la "ruta del petróleo" y por ende del Atlántico Sur, no podía quedar solamente a merced de las flotas combinadas de Estados Unidos, Gran Bretaña, Brasil, Uruguay y Argentina (todas ellas participantes de los operativos UNITAS regulares), sino que se requería la presencia activa del país clave en cualquier emergencia regional: la República Sudafricana.

Y esto, a despecho de las objeciones en contrario no sólo de los nacionalistas gobiernos del Africa Negra, sino incluso de las procedentes de la Organización de las Naciones Unidas (ONU). De ahí la versión subsiguiente de que Pretoria sería parte activa en la constitución de un grupo operativo aeronaval permanente para la defensa del Atlántico Sur.

Camino fácil

El progreso significa esfuerzo y dificultad, y es más difícil todavía el camino del perfeccionamiento espiritual, pero es muy fácil la declinación hacia el vicio. En este asunto moral juega papel importantísimo la religión y Dios. Con Dios todo es fácil. Sin Dios no logramos casi nada.

Siempre que nos propongamos algo bueno. Dios está en medio y seguramente que lograremos nuestro propósito. Pero en el momento que nos separamos de Dios iremos al fracaso.

Roma a base de disciplina y austeridad de costumbres llegó a dominar al mundo. Cuando se entregó a la molicie y al vicio, cayó. Algo semejante está ocurriendo en la actualidad : La humanidad ha alcanzado una civilización asombrosa, pero se ha ensoberbecido y quiere prescindir de Dios, prescindir de la conciencia, prescindir de la moral...

Entonces, la humanidad está ingresando a un naturalismo, queriendo vivir según sus instintos y no según los dictados de la razón, bajo pretextos diversos deslizándose por el camino fácil. De esta manera, bajo formas refinadas y pretextos "socio—políticos" practica el asesinato con el nombre de aborto legal. Se entrega a muchas prácticas anticientíficas, bajo el nombre de regulación de la familia. Practica la bestialidad, el onanismo, la homosexualidad, bajo el nombre de libertad sexual. Practica el libertinaje, el impudor, el nudismo, el prematuro ejercicio sexual, y bajo el nombre de educación genésica. Se da a la drogadicción, al alcoholismo y a los placeres, bajo el nombre de derecho a la libertad. Se da a la impiedad y a la soberbia, bajo el nombre de libertad de conciencia. Infringe las normas de convivencia y la ley, el horario de trabajo, bajo el nombre de respeto a la personalidad. Usurpa el derecho de propiedad, bajo la forma de justicia social.

Así llegamos, pues, a la confusión de criterios y de los valores morales perdiendo poco a poco toda sensatez, sin precedentes en la historia de la humanidad, que nos conduce hacia la perdición, la locura y la muerte.

En este panorama de la vida social mundial, ya nada es extraño y la conciencia va perdiendo la claridad para juzgar el bien y distinguirlo del mal. Entonces, hoy más que nunca la humanidad necesita sacerdotes, apóstoles predicadores del Evangelio, predicadores del bien y de la sana doctrina cristiana. Pidamos a Dios sacerdotes y entreguemos a nuestros hijos a Dios, que se consagren al sacerdocio.

Movimiento Familiar Cristiano.

Los recursos humanos en el campo internacional

Por RAMIRO ARZABE MERCADO

La responsabilidad de formar recursos humanos calificados o profesionales debe estar en relación directa con el mercado de ocupación, caso contrario corremos el riesgo de sobre-saturar o formar ese capital humano para que vaya del país a servir otros intereses, sin que a éstos les haya costado la inversión en su formación, fenómeno que comunmente se conoce con el nombre de fuga de cerebros.

Sin embargo, será necesario hacer un previo análisis, particularmente en el campo de la representación diplomática en los países con los que mantenemos relaciones o intercambiamos representación, así como con los organismos internacionales, y esto no es sólo de hoy, sino que vamos arrastrando de muchos años atrás con la perspectiva de que continúe en el futuro.

Para los cargos diplomáticos no siempre se elige al personal entrenado con cursos de post-grado sobre Derecho diplomático y consular, tratados internacionales, comercio internacional, organización y funcionamiento de organismos internacionales, etc. como es costumbre en otros países como Chile y Perú y basta de nombrar a otros más. Estos países tienen grupos interdisciplinarios de profesionales entrenados y mantenidos no sólo para captar las sedes de organismos internacionales, sino para copar puestos claves en el concierto de estos países que forman la ONU, UNCTAD, UNESCO, OIT, OMS, OEA, etc. a pesar de que la contratación del personal interno de administración está regimentada, dando determinado cupo a los países miembros; pues Chile, Argentina o Brasil siempre saben arreglárselas para que su personal no tome sólo el mayor número de puestos sino los cargos claves como en el Banco Mundial, PNUD, BIRF, etc. son conocidas las personalidades, Herrera, Valdéz, Lluch, Orfila, Galo Plaza, etc. En cambio Bolivia se da el lujo de cambiar constante y continuamente a sus representantes que, antes de conocer el ABC de estas instituciones, ya reciben su cable de traslado, sustitución o destitución.

La situación indecorosa en que han dejado al país en algunas Embajadas son muestras de que no se forma personal adecuadamente entrenado para las funciones diplomáticas. Al contrario, en nuestro país, siguen todavía primando los requisitos primarios de los nexos consanguíneos, de afinidad, asesoramiento o finalmente enemistad para llenar estos cargos. De ello es fácil deducir que la política internacional del país -si la tenemos definida- es difícil de llevarla adelante en forma coherente en todos los frentes, dando las prioridades que corresponde, pues la sola buena voluntad o habilidad negociadora no podrá llenar las lagunas del Derecho Internacional privado e internacional público, por decir algo, esto nos muestra no sólo la orfandad de recursos humanos formados especialmente para este campo, y decimos orfandad, sabiendo que el país dispone de un capital de profesionales especializados y con práctica diplomática fuera y dentro del país pero que no comulga con el gobierno de turno o no le simpatiza a él. Esto se repite constantemente, mientras que en los países vecinos se forman estos especialistas para el servicio de su nación, sin cuidado del gobierno de turno, por eso en los cónclaves internacionales, diálogos de países sobre defensa de sus intereses, Brasil, Chile y Perú, están representados por profesionales de carrera enteramente dedicados a esta actividad que ya de por sí es delicada.

A esta altura cabe preocuparnos sobre la responsabilidad de la Universidad Boliviana, alla está formando y seguirá entrenando personal especializado, pues en el pensum de la carrera de Derecho se seguirá llevando Derecho Internacional Público y privado, pero lo que no tiene sentido es el pre-requisito de la pre-especialización en cuatro campos, siendo uno de ellos Derecho Internacional que obliga a vencer las materias de Derecho diplomático y consular, comercio internacional, tratados internacionales, integración, etc. para convertirse en egresado de la carrera de Derecho con mención en la especialidad. Es más, funciona un Instituto de postgrado, en la carrera internacional, se está jugando con la suerte de estos institutos y se está frustrando el interés de los profesionales que escogieron este campo.

Pero acá no termina el problema, pues la propia Cancillería tiene un Instituto de Diplomacia "Antonio Quijarro" para entrenar a su personal ya en función como al recientemente reclutado, para designar Primer Secretario, Encargado de Negocios, etc., es decir personal especializado que coadyuve al Jefe de Misión, pues este contingente de profesionales sienten muy de cerca esta frustración repitente y anacrónica en nuestro país.

Como Bolivia está en la etapa de despegue económico, y, por otra, tiene compromisos impostergables con el Pacto Andino, Convenio "Andrés Bello", Cuenca del Plata, etc. debe formar recursos humanos especializados en integración y para ello a través del Conveio "Andrés Bello" se establece el funcionamiento del Instituto Internacional de Integración Andina con sede en La Paz, ciertamente a cargo de un distinguido y dinámico profesional. Desde su concepción y nacimiento este Instituto está preñado de sinsabores y mala suerte, se dice esto - ahora que se perfila su próximo funcionamiento a través de su flamante directorio- en cuanto al problema de Venezuela, en cuya capital, Caracas, ya funciona un Instituto de esta clase, implementada con becas interesantes para capacitar profesionales en el campo de la integración, social, económica y comercial con el agravante de que está formando su propia facultad o carrera de integración en la Universidad Boliviana con un soporte considerable en dólares para que funcione en Sucre, en la Universidad de San Francisco. Estos egresados harán postgrado en La Paz o Caracas con la perspectiva de servir al país o representar a los países del Grupo Andino en estas constantes reuniones de integración. ¿O será que los gobiernos no los tomarán en cuenta creando instituciones que formen especialistas para frustrar los intereses y anhelos de aquellos profesionales que tomaron este campo como proyección vocacional y se equipan de instrumentos y conocimientos para batallar en el campo internacional buscando el cumplimiento de los fines y objetivos de la integración, a la par que en el campo diplomático y consular?.

Para concluir nos dirigimos a los responsables de estas instituciones. ¿Vale la pena seguir frustrando a la juventud que confía en ellas, invertir recursos del pueblo para formar especialistas que no van a servir al país? Parece que conviene hacer una verdadera evaluación, y ése es uno de los principales roles del CNES.

NOTICIA DE PERFIL

"Alias el papi"

Ayer leí la noticia de que cuatro reclusos, desde sus propias celdas del Panóptico, estafaron cien mil pesos bolivianos al Banco Mercantil, mediante una hábil falsificación de un cheque, el cual fue cobrado por otro presidiario quien haciendo uso de una salida judicial– pudo hacerlo, debidamente escoltado por un guardia.

La falsificación fue realizada por Antonio Jiménez, alias "El papi". Yo conozco a Antonio Jiménez y por eso la historia se hace más entrañable, saliendo de los recovecos de la crónica policial, para ingresar en los callejones tibios de la crónica humana.

Antonio Jiménez. Allí en la primaria del viejo San Calixto había un alumno a quien conocimos como Antonio del Carpio Jiménez, o como Antonio Jiménez del Carpio. Le llamábamos "el chino Carpio" por sus ojos oblícuos y por esa mansedumbre que parecía haber heredado del propio Buda. El chino Carpio tenía buena letra y la sigue teniendo, a juzgar por los resultados.

Un día desapareció el chino Carpio en ese tráfago de la vida. El chino Carpio se perdió con esos centenares de ñatos que uno ha conocido en primaria y nunca más los vuelve a ver, o los reconoce después de veinte o treinta años, convertidos en magnates en alguna ciudad del exterior, o tirados por la vida en una esquina, pidiéndote unos pesos para beberse un "tucsillo", uno sólo, para el frío, o para el hambre, o para el fracaso y la frustración.

De ese curso salieron dos Ministros de Estado, médicos, ingenieros, abogados, periodistas, un cónsul, algunos sacerdotes, banqueros, comerciantes y excelentes empleados. Sin embargo, tenía que haber uno de actividad insólita, exclusiva, fuera de la ley. La sociedad le condenó, o mejor dicho: fue condenado por la sociedad y en nombre de la Ley. Yo le admiraba y lo admiro, secretamente.

Cuando supe de sus andanzas, no tuve pena. Sonreí al escuchar un relato que me hizo de ellas un policía y no pude menos que admirarle. Desde su celda, falsificaba cheques y cometía otros delitos. Fabricaba sellos, imitaba firmas con perfección acabada. Y siempre en la cárcel. Un día, vestido de franciscano, fue a recoger de un taller de raparaciones la vagoneta perteneciente a la comunidad de los Padres de la Recoleta. Lo pescaron porque Dios es grande, cuando iba a cruzar la frontera con el Perú. Los religiosos se dieron cuenta del timo cuando llamaron del garaje indicando que el Padre que recogió la vagoneta había dejado la caja de herramientas. Otra vez al Panóptico. "El papi" seguía haciendo historia y su prestigio iba creciendo.

Alguien me contó que le cortaron un dedo de la mano derecha para que dejara de falsificar documentos. Muy pronto sus otros dedos adquirieron la misma habilidad y "El papi" siguió trabajando en sus cosas. Cuando alguna vez yo leía algún titular sobre delitos de esta naturaleza, buscaba en la crónica el nombre de "El Papi", con la esperanza de saber algo de un viejo amigo.

Hoy acabo de saber otra de sus hazañas y, aunque mi intención no sea alentar el delito, he vuelto a sonreir y hasta he sentido una cosilla parecida al orgullo, mientras pensaba: "qué tipo fabuloso es "El papi" y ayer salí a la calle dispuesto a decir a la gente que encontrara: "este tipo que aparece en el periódico y que comete delitos desde su celda, es mi amigo, es amigo desde hace muchos años; le decíamos el chino, pero ahora le llaman "El papi". Es famoso.

Un abrazo, chino, en nombre de todos tus amigos de entonces. Y que siempre sigas siendo el mejor entre todos los de tu oficio. Nosotros trataremos de hacer lo mismo, aunque hay mucha competencia en todas las profesiones. Mi único consejo: no trabajes mucho.

PAULOVICH

Japón:

El fin del milagro

Por WILDER MUSTER
Servicio Especial de Inter Press Service

NUEVA DELHI, MAYO (IPS).- Hasta hace un par de años los japoneses creían ver materializadas las profecías del economista norteamericano Herman Khan, quien afirmaba que el país se convertiría en una potencia industrial de primerísimo orden, muy superior a la casi totalidad de sus rivales.

Los nipones, creyendo y aceptando como infalible el pronóstico, se acostumbraron a los televisores a colores, a los automóviles, al incremento salarial anual del 25 por ciento y a la serie de beneficios económicos que el sistema les brindaba. Año tras año la economía japonesa registraba un crecimiento neto del diez al once por ciento.

Pero la crisis del petróleo de 1973 hizo que los japoneses se dieran cuenta de la magnitud de su vulnerabilidad. La industria nipona, desproporcionada a la geografía del país, sedienta de productos petroleros y materias primas de origen extranjero, ese año casi se hunde. Al "gigante" le fallaba la base de su prosperidad : el bajo precio de la materia prima que importaba, transformaba y exportaba.

Al año siguiente, 1974, el crecimiento de la economía japonesa llegó sólo al cuatro por ciento, y en 1975 fue apenas del dos por ciento.

Por primera vez desde que terminó la Segunda Guerra Mundial, el desempleo afloró violentamente. Antes de 1973 los empresarios debían recurrir a emplear jubilados. Hasta que estalló la "cuestión petrolera", el mercado laboral japonés registraba más ofertas que demandas de puestos de trabajo. Pero en este 1976 existen en el país más de un millón de desocupados (y la cifra crece), equivalente a un dos por ciento de la fuerza obrera.

Si bien hasta ahora este porcentaje parece poco grave comparado con el siete y el ocho por ciento de desocupados que tienen Estados Unidos y Canadá, respectivamente, la agitación social aumenta notablemente entre los sin empleo nipones, acostumbrados a ser casi "paternalmente protegidos" por las empresas.

El gobierno, preocupado por estas calamidades económico—industriales, ha propuesto un plan de cinco años con el que piensa lograr un incremento industrial anual del seis por ciento. Como el índice de natalidad japonés es de sólo el uno por ciento anual, en círculos oficiales se especula que el crecimiento previsto sea adecuado, aunque se reconoce insuficiente para que se repita el "milagro" anterior.

La crisis del petróleo no es suficiente para justificar la casi quiebra económica japonesa. Hasta 1970 los dirigentes políticos nipones se preocuparon sólo del crecimiento industrial, olvidando las limitadas dimensiones territoriales del país. En provecho de la industria se talaron los bosques y las zonas agrícolas fueron cubiertas de edificios. El espacio japonés, los ríos y el mar de sus costas fue tremedamente contaminado por los residuos derivados de la transformación industrial.

Fue en ese año 1970 cuando el gobierno japonés debió despertar de sus sueños y frenar la expansión industrial. La posterior crisis del petróleo, por lo tanto, vino en alguna medida a ratificar la necesidad de obrar diversamente.

Lo que se reclama hoy en Japón son más hospitales, plantas, de tratamiento de los residuos industriales, enérgico control del crecimiento industrial, adecuada distribución de las riquezas. Hasta en esferas del gobierno se admite actualmente que la única solución es adecuarse a la nueva realidad del país, antes que sucumbir por las exigencias industriales de la sociedad de consumo.

El compromiso de COTAL

Por CARLOS URQUIZO SOSSA

La delegación boliviana al próximo Congreso de la Confederación de Organizaciones Turísticas de América Latina, a realizarse del 9 al 14 de mayo en San Juan de Puerto Rico, lleva la enorme responsabilidad de recuperar para el país, no solamente la tradicionalidad hospitalaria que lo caracteriza, sino el de la seriedad nacional, cuando de cumplir compromisos internacionales se trata. No debe olvidarse que en Buenos Aires, èsta misma delegación se dejó arrastrar por el entusiasmo y sin meditar mayormente sobre las consecuencias inherentes a tal compromiso, solicitó y obtuvo para Bolivia la sede de un próximo Congreso de COTAL, empero, posteriormente, cuando se dió cuenta del garrafal error, se agilizaron trámites de disculpa en Asunción, cediendo finalmente al Perú el derecho de su realización. Este país, ni corto ni perezoso, aprovechó la excelente oportunidad para promocionar principalmente el lago Titicaca; situando de esa manera en visible desventaja los recursos turísticos del área lacustre correspondiente al territorio nacional.

El compromiso de COTAL, constituye consiguientemente, irreversible obligación de consolidar nuestra imagen turística global, mediante mecanismos de tal magnitud, que sean capaces de conjuncionar las "reglas del juego" con los prioritarios intereses nacionales; especialmente en los momentos actuales de compacta y permanente habilitación de nuevos medios receptivos, así, como, de rápidos procesos de fomento los valores culturales, los que en definitiva, constituyen y conforman los recursos y atractivos turísticos.

Se abriga la esperanza de coincidir con el criterio de empresarios agrupados en ABAVYT y ABOTUR, en sentido de reafirmar el epígrafe de "Maravillosa Bolivia" ó "Bolivia Mágica", para sintetizar las espectacularidades integradas como un todo en nuestro país, además de su natural ubicación, que lo constituye en pivote definidor de un turismo irradiador hacia otras áreas del continente americano, a la par que su especial "venta de situación" y el esfuerzo de sus hombres, lo han encumbrado hasta alcanzar posición de expectativa turística para el mundo.

La tarea para efectivizar la realización del Congreso de COTAL en Bolivia para el año venidero de 1977, requiere por lo tanto, sencilla y eficaz formulación de recursos geoturísticos, el señalamiento de características Antropológico—Culturales, la definitiva apertura del encerramiento artístico, mostrar las expresiones materiales, espirituales y sociales de la rica tradicionalidad del pueblo, y finalmente, el apoyo decidido de los responsables del turismo nacional.

Las estructuras básicas que posibilitan la acción promotora, están dadas en calidad óptima, entonces, se aligeran las responsabilidades y Bolivia debe descontar el éxito de esta gestión en Puerto Rico.

Fue librado al servicio público un nuevo camino de penetración

OCHABAMBA, 10 (PRE-
CIA) - Los personeros de la
poración Regional de
arrollo libraron al servicio
lico el nuevo tramo
inero que vinculará la
unidad agraria de Pampa
rigua con la población de
ivañez, jurisdicción de la
incia Capinota, en un acto
se realizó en esa región, con
tencia de numerosos
pesinos, autoridades de
DECO y representantes de
tuciones cívicas.
s trabajadores del campo
on por primera vez ingresar
comunidad vehículos motorizados y recibieron con alborozo al Presidente del ente de desarrollo, Eduardo Soriano Badani, y a sus acompañantes. El nuevo camino tiene una extensión de 15 kilómetros de extensión y servirá como medio de comunicación entre esas zonas de producción agrícola y los centros de consumo.

POLITICA NACIONAL

El ejecutivo de CORDECO pronunció un discurso de circunstancias, expresando que es interesante observar que el campesinado alcanzó ya plena conciencia del rol que le corresponde desplegar en el proceso regional de desarrollo.

Dijo que ese hecho se prueba, porque los trabajadores del agro han sabido darle la importancia que merece la apertura del nuevo camino de Pampa Churigua, que unirá a la población de Santiváñez. Remarcó que esa obra fue posible gracias a la cooperación de las masas campesinas, que han comprendido la política integracionista de autoayuda. Soriano Badani hizo referencia a la política nacional del general Hugo Banzer Suárez, que durante los cuatro y medio años de gobierno ha sabido conseguir la paz, la tranquilidad y el progreso, y que los planes para un futuro inmediato que están dirigidos a impulsar el desarrollo y bienestar, principalmente, de las grandes mayorías nacionales, siguen, fielmente los postulados del líder de los campesinos, el ex Presidente de la República, general René Barrientos Ortuño.

ZONA AGRICOLA

Pampa Churigua es una hermosa planicie semialtiplánica, donde los agricultores cultivan, preferentemente, papa, trigo, cebada y otros artículos propios de esas regiones. Los comunarios de esa zona, por muchos años, sufrieron la falta de un adecuado medio de comunicación, para transportar sus productos hacia los mercados de consumo y este hecho encarecía los precios de producción que iban en detrimento de la economía del pueblo.

Las autoridades de la Alcaldía de Santivañez, la dirección, personal docente y alumnos del Núcleo Escolar prepararon un amplio programa de homenaje a los personeros de CORDECO, como expresión de agradecimiento por la apertura del difícil tramo caminero. Estas autoridades expresaron su gratitud tanto al ex Presidente de CORDECO, coronel Hernán Ferrel Lobo, como al actual y a su equipo de técnicos por la obra realizada en beneficio de los campesinos. También tuvieron palabras de agradecimiento para el Prefecto del Departamento, Milivoy Eterovic, por la amplia cooperación que prestó a esa comunidad, proporcionando recursos materiales y asistencia técnica, a través de su Departamento de Obras Públicas y de Micro-Riegos.

habamba:

Profesionales darán cooperación a los programas de desarrollo

CHABAMBA 10, (PRE-
CIA) - Un grupo de pro-
iales jóvenes se constituyó
Comité Interdisciplinario,
a finalidad de colaborar
teresadamente a los planes
sarrollo de la Corporación
onal y fue posesionado en
to especial que tuvo lugar
teatro del Palacio de la
ra. Asistieron a esa
monia el Prefecto del
rtamento, el Presidente de
DECO, autoridades mili-
y administrativas.

SENTACION

Secretario de CORDECO,
or y profesor Humberto
án Arze, fue el encargado
acer la presentación del
equipo de jóvenes pro-
ales, con palabras alusi-
l acto. Remarcó que los
os de la nueva generación
animados de grandes
s de participar en los
etos de desarrollo.

epresentación de la Junta
Comunidad, habló Elías
, indicando que los jóvenes profesionales de hoy están interesados en prestar su concurso desinteresado al organismo de proyectos y desarrollo, en circunstancias en que la ciudadanía de Cochabamba vive un clima de esperanzas.

Por su parte, el delegado del nuevo Comité Interdisciplinario se refirió a los factores de atraso de Cochabamba, señalando que el enfoque fundamental será del estudio y la solución de los problemas colectivos, conforme a intereses comunes. Dijo que no se buscará el incremento de los indicadores económicos o una industrialización a cualquier precio, ya que el desarrollo que debe interesar es aquel que permita compartir el progreso y el bienestar. Remarcó que el desarrollo de Cochabamba necesita la cooperación de todos los sectores y de todos los habitantes, como una nueva conciencia de participación colectiva, de una supeditación de intereses aislados o individuales, al que se puede llegar por un trabajo comunitario.

POSESION

El Presidente de CORDECO, Eduardo Soriano Badani, dio posesión a los nuevos integrantes del comité de profesionales, señalando que comprendía que el desarrollo podía responder a múltiples esquemas de orden social y de diversos principios de política económica, pero que generalmente se impone la aspiración de la juventud, para que se fenómeno que norma la actual política nacional sea integral, en todos los niveles materiales y espirituales, logrando un beneficio que compartan todos los sectores de la sociedad, a fin de cumplir, dignamente, el alto destino de la persona humana.

Los profesionales que desean cooperar a CORDECO son economistas, ingenieros, abogados, agrónomos, dentistas, etc.

Aniversario de escuela militar José Ballivián

COCHABAMBA, 10 (PRESENCIA) - Con varios actos se celebró el XXXVIII aniversario de la fundación de la Escuela de Perfeccionamiento de Oficiales "Mariscal José Ballivián", en el local de ese instituto castrense.

Estuvieron presentes miembros del Comando Conjunto de las Fuerzas Armadas, Comandante de la Séptima División, Prefecto del Departamento, Alcalde Municipal, jefes y oficiales de la Guarnición y numeroso público.

El Comandante de ese centro dio un informe sobre las labores realizadas y remarcó la importancia del nuevo aniversario en momentos en que la patria avanza por el camino del desarrollo nacional.

Denominarán Bolivia a colegio de Huanuni

HUANUNI, 10 (PRESENCIA) - El Ciclo Medio dependiente de la Empresa Minera Huanuni, por decisión de los padres de familia y los maestros se designará Colegio "NACIONAL BOLIVIA". En el presente año lectivo funciona con los cursos 1ro. y 2do. medio, en el local del Liceo de Señoritas "Huanuni".

Asimismo, los padres de familia de este establecimiento que atiende exclusivamente a los hijos de los trabajadores de la E.M.H. designaron su directiva: Presidente, Antonio Alvizú; Vicepresidente, Jaime Ríos; Strio. Relaciones, Emilio Faccio; Cultura, Clemente Rojas; Hacienda, Patricio Villarroel; Deportes, Edmundo Veneros y Vocal, Alfredo Navarro.

Escuela Sucre

El Prefecto de Oruro, realiza periódicas visitas a los trabajos de construcción de la Escuela Sucre. Este centro educacional que se levanta en base al financiamiento del Consejo Nacional de Edificaciones Escolares, será uno de los más modernos de su tipo en el país.

Solicitan revisión de tarifas del LAB

TARIJA, 10 (PRESENCIA) - En vista del resultado satisfactorio obtenido en favor del pedido formulado ante el Ing. Rolando Prada Méndez, Gerente General de Yacimientos Petrolíferos Fiscales Bolivianos, para que esa entidad suministre carburante a los aviones Fairchild en el aeropuerto de Yacuiba, el Comité Pro Intereses de Tarija que preside William Bluske Castellanos se ha dirigido al Lloyd Aéreo Boliviano demandando, en consecuencia, la "racionalización" de las tarifas establecidas para este
to.

El pedido se funda en
septiembre del año p
cuando personeros autor
del LAB arribaron a esta
para considerar el pro
tarifario con las autorida
representantes de las
tituciones locales, se plan
parte de la empresa naci
aviación, que los precios
pasajes de La Paz a Ta
veían encarecidos porq
aviones deben transpor
combustible necesario
llegar hasta Yacuiba y
tornar, como medi
precaución frente a la
bilidad de que el aer
"Oriel Lea Plaza" de est
tal estuviese inoperab
razones de tiempo. Esta
de precaución restri
utilizable para los pasaj
en consecuencia, encar
boletos. Se dijo en la ocas
si YPFB dispusier
suministro de carburant
mencionada localidad
teriza, el costo de los v
Sud se verían rebajada
biéndose comprometi
Comité Cívico a realiz
gestiones necesarias a
autoridades pertinentes.
El Ing. Prada M
Gerente General de YP
su reciente visita a esta
acogió favorablemen
planteamiento que se for
aseguró que esa entid
veería la nafta requer
Yacuiba, con el propó
facilitar una solución
blema planteado.

Inauguraron en Tarija una fábrica de muebles

TARIJA, 10 (PRESENCIA) - Bajo la razón social de "CHOZA - ARQUITECTURA DE INTERIORES" se ha inaugurado una nueva fábrica de muebles en esta ciudad.

Freddy López Cossío, en representación de la firma, explicó el esfuerzo realizado para el aprovechamiento de las diferentes especies forestales y las técnicas utilizadas por la empresa para la fabricación de muebles de líneas modernas y atractivas, que hacen de este centro industrial uno de los más importantes de su especialidad en el sud del país.

Las dependencias de "Choza - Arquitectura de Interiores" fueron bendecidas por el Obispo Monseñor Juan Niccolai.

¡DE INIMITABLES CALIDAD Y DISEÑOS...!
SUPERTEX 70
¡EL CASIMIR DE INCONFUNDIBLE PERSONALIDAD!
Es un Producto de Lanificio Boliviano

Gratificación

Se ofrece Gratificación de $b. 500 a quien dé noticias del paradero de un perro Boxer atigrado llamado RINGO, extraviado el día domingo a Hrs. 11 en la Zona de Miraflores.
Referencias: Calle Guerrilleros Lanza 1115 - Teléfonos 42427-54354.

La Paz, mayo 10 de 1976

Ferretería San Francisco ofrece

Hierro redondo de construcción 1/4, 3/8, 1/
5/8 y 3/4
Angulares 3/4, 1,·1/4 X1/8 1 1/2 x 3/16
Platinos 1, 1 1/2 y 2 X 3/16, 1 y 1 1/2 X 1/
Alambre galvanizado 8, 10, 12 y 14
Plaza San Francisco 421

Cablebol
Calidad y garantía en Conductores Eléctricos
Atención Servicios de Energía Eléctrica
10% ADICIONAL De DESCUENTO en homenaje al MES ANIVERSARIO DE CABLEBOL, durante MAYO en todos nuestros artículos. EXIJA SU DESCUENTO. AHORRE COMPRANDO EN MAYO. GANE COMPRANDO CABLEBOL.
Calle Loayza 167 altos - La Paz

Ministerio de Urbanismo y Vivienda

Invitación

Se invita a los señores Arquitectos para ocupar el cargo de COORDINADOR DEL GRUPO NACIONAL DE DESARROLLO de Edificaciones Escolares dependiente del Ministerio de Urbanismo y Vivienda, cargo que tiene un haber mensual de $b. 7.149.- Los certificados y demás antecedentes deberán ser presentados a partir del día lunes 10 hasta el día miércoles 12 del mes en curso de hrs. 9.00 a hrs. 18.00 en la Secretaría de la Dirección General de Arquitectura del Ministerio 3er. piso edificio Conavi Av. 20 de octubre esq. Fernando Guachalla.

La Paz, mayo de 1976

RELACIONES PUBLICAS

Cooperativa de Transportes Mariscal de Zepita Ltda.

2da. CITACION

Se cita con carácter de suma urgencia a los socios de la Cooperativa con motivo de regularizar su documentación. Apersonarse a la brevedad posible en sus oficinas de Avda. Kennedy No. 339.

La Paz, 11 de mayo de 1976

LA DIRECTIVA

Farmacia "Virgen de Copacabana"

Atendida por profesionales del ram
en turno permanente, durante las 24 hor
del día, incluyendo domingos y feriados,
su servicio en la calle Luis Uría de la Ol
Nº. 2829, Zona Sopocachi, junto a la Clí
ca del mismo nombre, a partir del
jueves 13 de mayo.

ESTA PENSANDO UD. CONSTRUIR.?
ENTONCES UNA VISITA A NUESTRAS FABRICAS SE IMPONE....

DE NUESTRA PRODUCCION
* Muros pre-fabricados
* Tubos de cemento de 1 mt. Campana y Machihembrado
* Bloques imitacion roca
* Placas acústicas PERFECTA de viruta p. cielo-rasos
* Losetas PHONES para cielo rasos y revestimientos
* Elementos ornamentales para cajas de escalera y divisiones de interiores
* Bloques para conductos de humo, simples y dobles
* Bloques para entre-pisos 3 tipos .
* Mosaicos hermosos modelos
* Rejillas para jardines y fajas de rodaje

DE NUESTRA PRODUCCION
* FRACTUR imitación roca
* Tejas DUNTEX tipos : Colonial, Francesa y - pronto Tipo Moderna
* Placas TEXCIL de yeso para cielo-rasos
* Ladrillos de cemento DUNTILE , 3 tamaños
* Bloques ornamentales de lujo, 6 tipos
* Bloques "U"p. dinteles
* Bloques huecos para muros, 5 tamaños
* Losetas (adoquines) en 8 tipos y grosores
* Losetas de cemento para revestimiento de fachadas é interiores
* Tanques de fibro-cemento

TEJAS " COLONIALES "
TEJAS " FRANCESAS "
PLACAS "PERFECTA"
BLOQUES IMITACION ROCA
BLOQUES HUECOS
BLOQUES ORNAMENTALES EN SEIS TIPOS

"C O M A C O"
COMPAÑIA DE MATERIALES DE CONSTRUCCION, S. A.

LA PAZ	COCHABAMBA	SANTA CRUZ
OFICINA: Av. Uruguay 420 Teléfono 55539 FABRICA: Achachicala Teléfono 55691 Casilla 4292	OFICINA PRINCIPAL OFICINA Y FABRICA Av. Uyuni - Aranjuez Teléfono 4703-2441 Casilla 439 - 527	OFICINA: C. Velasco 646 Teléfono 2943 FABRICA: Km. 30 Carretera Cochabamba - Santa Cruz Casilla 811

CONAVI Ministerio de Urbanismo y Vivienda

Consejo Nacional de Vivienda

Ingenieros Civiles

El Consejo Nacional de Vivienda, necesita tres Ingenieros—Civiles con títulos en Provisión Nacional y amplia experiencia en construcción de viviendas para ocupar cargos de Directores de Obra a tiempo completo, en trabajos que realiza la institución en la ciudad de Santa Cruz.

Enviar carta de solicitud, adjuntando Curriculum Vitae a Gerencia Técnica de CONAVI, Av. 20 de Octubre esq. F. Guachalla 2º piso. casilla correo 1141, donde se proporcionará cualquier información adicional.

La Paz, mayo 10 de 1976

RELACIONES PUBLICAS

Honorable Municipalidad de Cochabamba

Provisión de Betún Asfáltico

CONVOCATORIA A PRESENTACION
DE PROPUESTAS

La H. Municipalidad de Cochabam
por acuerdo de su Junta de Almoned
convoca a las firmas comerciales legalm
te establecidas en el País, con objeto
que presenten sus propuestas en for
directa, o en representación de organi
ciones industriales o comerciales extran
eras, para el suministro de:

DOS MIL TONELADAS METRICAS M
TAS DE BETUN ASFALTICO PARA PA
MENTACION.

Las firmas interesadas pueden obtene
correspondiente Pliego de Especifi
ciones previo el pago de $b. 200.00 (DO
CIENTOS PESOS BOLIVIANOS) en la S
cretaría de la Junta de Almonedas Muni
pal, edificio del Pasaje Sucre, Cochaba
ba, Bolivia.

Cumpliendo los requisitos legales y f
malidades previstas en el Pliego de Espe
ficaciones, las firmas interesadas pued
presentar sus propuestas hasta la h
18:00 del día viernes 28 de mayo, de 19
en la Secretaría de la Junta de Almone
Municipales, edificio del Pasaje Sucre, C
chabamba; sin que por motivo alguno
admitan solicitudes de prórroga a dic
plazo.

Cochabamba, 30 de abril de 1976
SERVICIO DE RELACIONES PUBLICAS

Licitación Nacional

Ministerio de Transportes, Comunicaciones y Aeronáutica Civil

Empresa Nacional de Ferrocarriles (ENFE)

Se invita a las firmas especializadas en servicios de consultoría que cumplan con las normas contenidas en el Decreto Supremo Nº. 10418 de 18 de agosto de 1972 e inscritos en el Registro Nacional de Empresas Consultoras del Instituto Nacional de Preinversión (INALPRE) a presentar sus propuestas para la realización del:

ANTEPROYECTO DE LAS NUEVAS INSTALACIONES DEL COMPLEJO FERROVIARIO DE LA CIUDAD DE ORURO.

Los pliegos de los Términos de Referencia y Condiciones Administrativas, serán proporcionados a los interesados en la SECRETARIA DE LA GERENCIA DE REHABILITACION E INVERSIONES, Edificio Estación Central, previa cancelación de $b. 300.-- (Trescientos pesos bolivianos), a partir del día jueves 13 del presente mes.

El plazo de presentación de las citadas propuestas con todos los requisitos de Ley, vence a horas 18,oo del día 21 de junio de 1976.

Las propuestas se recibirán en la Secretaría de la Gerencia de Rehabilitación e Inversiones.

La Paz, 10 de mayo de 1976.

GERENCIA DE REHABILITACION E INVERSIONES

CEMENTO BLANCO "IRAJA"
Calidad y alto rendimiento

El más recomendado para la fabricación de mosaicos y trabajos de construcción en general.
Bolsas de 42,5 kilos con doble envase, papel y polipropileno
Precio rebajado y sin competencia.
Compre en las principales ferreterías y casas del ramo.

Distribuidor exclusivo para Bolivia:
PROMOTORA PAULISTA
LA PAZ: Av. Manco Kapac 450-Tel. 20080-Casilla 2234
COCHABAMBA: Av. San Martín 5823-Tel. 2923 y 6596
SANTA CRUZ: Calle Warnes 32 - Tel. 21166 - Casilla 2173.

Las guerrillas en Colombia habrían entrado en nueva fase de actividad

BOGOTA, 10 (AP).- Las guerrillas comunistas colombianas, cuyo mayor éxito en los años de lucha parece ser su supervivencia, habrían entrado en una nueva fase de actividad, a juzgar por las tres acciones que protagonizaron la semana pasada.

Mientras el ejército continuaba en persecución de los aproximadamente 80 hombres del Ejército de Liberación Nacional (ELN) que el sábado ocuparon por algunas horas el poblado de Santa Rosa de Simití, a unos 600 kilómetros al norte de Bogotá, en esta capital se evaluaba el ataque con granadas y bombas, sin precedente en la estrategia guerrillera del país, y la relación que pudiera tener con otros dos encuentros en los dos días anteriores.

El jefe policial del Departamento de Santander, en cuyos límites se produjo el ataque de Santa Rosa, declaró que se tiene evidencia de que los guerrilleros del "Frente Camilo Torres" del ELN, de orientación castrista, tuvieron por lo menos cuatro muertos y otros tantos heridos en la lucha por la toma del poblado. La Policía perdió dos hombres.

Agregó que la acción "fue meticulosamente planeada hace varios días, con la colaboración de gente del pueblo".

Despachos de la zona indicaron también que se tiene la impresión de que los guerrilleros cuentan con nueva ayuda extranjera, resultado de contactos recientes de sus jefes con organizaciones guerrilleras de otros países latinoamericanos.

El ataque sobre Santa Rosa se realizó con cohetes, granadas y bombas incendiarias de poder no visto antes en incursiones de ninguna de las tres guerrillas que operan en el país.

Después de controlar el caserío de unos 3.000 habitantes, los guerrilleros pidieron al gerente de la Cooperativa de Productores y al propietario de la droguería local que abrieran sus establecimientos, donde se abastecieron de dinero, víveres y drogas. Mientras tanto, otros guerrilleros distribuyeron propaganda subversiva ya arengaron a la población para sumarse a la lucha contra el Gobierno y las Fuerzas Armadas.

El jueves y el viernes de la semana pasada guerrilleros de las Fuerzas Armadas Revolucionarias (FARC) respaldadas por el Partido Comunista, libraron encuentros con un destacamento militar en el Departamento de Santander. Un guerrillero fue muerto y un suboficial y dos soldados resultaron heridos.

Aquella acción ocurrió precisamente cuando había expectación por informes de que las FARC estarían dispuestas a rendirse previo acuerdo de amnistía que debería lograrse "al más alto nivel" con el Gobierno y el Ejército.

Sin tomar en cuenta la relativamente nueva y muy aislada actividad de la guerrilla urbana, las guerrillas rurales habían estado inactivas desde marzo, cuando un grupo del ELN perseguido por el Ejército, dio muerte al industrial Octavio Echavarría, a quien había secuestrado un mes antes.

Se ha considerado por lo general que los tres grupos guerrilleros, inclusive el casi totalmente aniquilado Ejército Popular de Liberación (EPL) de la línea maoísta, no suman más de 500 hombres.

La Lira continuaba su proceso de recuperación

ROMA, 10 (AP) - La Lira continuó hoy en proceso de recuperación por tercer día consecutivo de transacciones, al mejorar su tasa de cambio a 834 por dólar. El viernes, su cotización fue de 866.

Los precios oscilaron entre altos y bajos en la bolsa de Milán, la mayor de Italia. Un corredor dijo que prevalecía generalmente el pesimismo en el mercado por la "falta de perspectivas" favorables.

Muchos hombres de negocio han expresado temores de que los comunistas lleguen al poder a raíz de las elecciones generales del 20 al 21 de junio, como incertidumbre acerca de los planes económicos a largo plazo del partido.

La Lira se ha fortalecido considerablemente después de haber llegado a una mínima sin precedentes de 916 por dólar el miércoles pasado. A raíz de ello, el gobierno impuso estrictas limitaciones a la importación y a al cambio de divisas.

A esas medidas se ha atribuido la recuperación de la Lira.

En enero la Lira se cambiaba a 686 por dólar, pero la divisa perdió terreno a medida que aumentaba la incertidumbre .

El mercado no presentaba hoy tendencia definida y las transacciones eran escasas debido a las huelgas intermitentes de los empleados bancarios, que procuran un nuevo contrato de trabajo.

EXPLICACION. Washington 10 (AP). El Almirante Owen Silver, a la izquierda, Comandante del Servicio de Guardacosta de Estados Unidos, y Robert Whire, Administrador del Instituto Oceanográfico, durante la conferencia de prensa para explicar la nueva ley que extiende a 200 millas la zona de pesca exclusiva de Estados Unidos y la forma en que se aplicará. (Radiofoto AP).

El demócrata Church espera vencer a Carter en las elecciones primarias

LINCOLN, NEBRASKA, 10 (AP).- El Senador Frank Church acusó hoy al ex-Gobernador de Georgia, Jimmy Carter, de basar su campaña electoral "en generalidades que quizás estén calculadas para no ofender a la gente con quien el candidato podría no estar de acuerdo".

Church, que compite en su primera lid electoral, espera sorprender con un triunfo sobre Carter en las elecciones primarias de mañana del Partido Demócrata en Nebraska.

En elecciones republicanas aquí y en Virginia Occidental, el Presidente Gerald Ford enfrentará a Ronald Reagan. Los demócratas votarán en estos dos Estados y en Connecticut.

Church declaró aquí: "Me parece que semejante campaña no sirve al propósito de informar al pueblo para que sepa en forma precisa cual es la posición del candidato frente a los problemas".

"Yo he tocado no sólo los problemas sino he sostenido sesiones abiertas con la mayor frecuencia posible, para que la gente tenga oportunidad de verme y hacerme preguntas. Sabrán cuál es exactamente mi posición", añadió.

Carter estaba en Georgia y no ha hecho campaña en ninguno de los Estados donde habrá mañana elecciones. Otro candidato demócrata, el representante Morris Udall, declaró en Connecticut: "Si los comunistas de Washington no siembran el pánico entre el pueblo podría ganar aquí. Creo que vamos a sorprender a la gente mañana".

La boleta presidencial demócrata incluye en Nebraska a once candidatos, entre ellos los Senadores Hubert Humphrey y Edward Kennedy, que trataron sin éxito de que sus nombres fuesen eliminados.

Después de reuniones y convenciones republicanas en cinco estados este fin de semana, Reagan superó el tercio de los delegados que necesita para ser postulado como candidato republicano.

El ex-Gobernador de California cuenta con 396 delegados frente a 309 de Ford. Han sido seleccionados además 347 delegados no comprometidos con ningún candidato. Hacen falta, 1.130 para asegurar la postulación.

Entre los demócratas, Carter consiguió nuevos delegados en Maine y Wyoming y llevó su total a 569. El Senador Henry Jackson, que se retiró de la contienda hace una semana, tiene 199; Udall tiene 187.5.

China acusó a la URSS de explotación y saqueo mediante las multinacionales

TOKIO, 10 (AP) - China ha acusado a la Unión Soviética de "saqueo, explotación y opresión" en muchos países del tercer mundo, a través de empresas conjuntas por acciones que calificó de "corporaciones multinacionales al estilo moscovita".

El artículo del "Diario del Pueblo" de Pekín transmitido hoy por la Agencia Hsinhua dice que las "compañías conjuntas por acciones que administran los soviéticos han superado ya en agresividad a las corporaciones multinacionales de occidente".

China ha dicho reiteradamente que el gobierno soviético ha restaurado el capitalismo en ese país pero es la primera crítica que publica la prensa china acerca de la organización soviética de compañías por acciones conjuntas en Ultramar.

El artículo dice que "desde que tomaron el poder y restauraron el capitalismo en la Unión Soviética, los revisionistas rusos han exportado capital en gran escala... en forma de "asistencia económica y militar".

Añade que a principios de la pasada década, Moscú inició en el extranjero empresas o compañías por acciones conjuntas administradas por soviéticos "mediante las inversiones directas, desde el otorgamiento de "ayuda" y préstamos hasta la exportación directa de capital para el financiamiento de empresas".

"En esta forma", señala el diario oficial, "someten a los países en desarrollo a una explotación y un saqueo despiadados".

"Puede verse con ello que este tipo de "compañía conjunta por acciones' es exactamente igual a la Corporación multinacional del capital monopolista occidental", añade.

El artículo dice que este sistema demuestra lo lejos que 'ha ido por la senda del revisionismo la Unión Soviética, bajo el gobierno de los revisionistas".

Añade que estas compañías hicieron su aparición en el tercer mundo durante el gobierno del fallecido Nikita Khrushchev y crecieron rápidamente tras el ascenso de Leonid Brezhnev.

El diario dice que mediante este sistema, "la Unión Soviética entrega fondos y equipos técnicos mientras los demás suplen la mano de obra y las materias primas".

"A partir de lo revelado en muchos años, la gente tiene ya una idea de lo que planean las 'compañías conjuntas por acciones'", dice el artículo.

Acusa a los soviéticos de haber usado estas empresas para "la infiltración política bajo el emblema de 'empresa' ", lo que incluye el uso de los técnicos asignados a las compañías para "corregir por todos los medios posibles la información política y militar".

Avión iranio se estrelló en vuelo Madrid a EE.UU.

MADRID, 10 (AP).- Doce iranios y cuatro personas de otras nacionalidades iban a bordo del avión de carga Boeing 747 de la Fuerza Aérea Irania que se estrelló ayer aquí en vuelo con destino a los Estados Unidos, informó hoy la Agencia Oficial Irania de Noticias.

No se anunciaron la identidad o nacionalidad de los cuatro no iranios. Los rescatadores en el lugar del accidente, cien kilómetros al sudoeste de Madrid, dijeron haber encontrado dos pasaportes a nombre de Robert Wilson y Dorothy Wilson pero señalaron que estaban tan dañados que era imposible determinar la nacionalidad.

Informes previos de la Policía dijeron que había 17 personas a bordo. Pero el anuncio hecho por la Agencia Pars da una lista de ocho militares y cuatro civiles iranios, entre estos dos mujeres, ademas de las cuatro personas no identificadas.

Los residentes del sector dijeron haber presenciado el accidente poco antes de las 17:00 de ayer, dijeron a la Policía que el avión estalló cuando volaba a poca altura, en medio de un aguacero torrencial. Se dirigía a Madrid para reabastecerse de combustible.

El avión era uno de los cinco modelos 747 comprados por el gobierno iranio a la Boeing y destinado a usos militares.

Es el segundo accidente fatal de un Boeing 747 desde que el enorme avión entró en servicio en 1970. El otro ocurrió el 20 de noviembre de 1974 en Nairobi. al estrellarse cuando despegaba un 747 de la aerolínea alemana Lufthansa.

En Nueva York:

Decomisaron 20 millones de dólares falsificados

NUEVA YORK, 10 (AP).- Agentes del Servicio Secreto dijeron haber desbaratado una importante operación de falsificación de moneda, decomisando 20 millones de dólares en billetes falsos de cien dólares y detenido a seis hombres en una imprenta.

Los agentes arrestaron a los individuos a primeras horas de ayer en una redada en la Phoenix Printing Plant Company en un sector residencial del Bronx.

Las autoridades dijeron que es una de las mayores confiscaciones de dinero falso jamás hecha en la zona metropolitana. Añadieron que billetes por valor de 5,5 millones de dólares estaban listos para ser puestos en circulación con los restantes 15 millones parcialmente impresos

Entre los arrestados figuran John W. O'Leary de 40 años, Américo Lombardi, de 39, Philip N. Priore, de 44, y Rudy Deberadino, de 51, todos del Bronx así como William T. Quinn, de 44, de Florida, y Enny Ransingh de 36, de Queens, Nueva York.

Cinco de ellos fueron capturados dentro de la planta cuando trabajaban en la impresión de los billetes y el sexto en su automóvil con moneda falsa ya terminada por valor de 100.000 dólares, dijeron los agentes.

Albert Whitaker, Director de la Oficina Local del Servicio Secreto, calificó los billetes de "muy pasables". Añadió que estaban probablemente dirigidos a ser pasados por traficantes profesionales de moneda falsa.

Deberadino aguardaba a ser enjuiciado acusado de pasar billetes falsos el año pasado, de acuerdo con Whitaker. Añadió que la investigación de la planta comenzó cuando los agentes observaron que Deberadino entraba en ella hace unos tres meses.

Los seis detenidos fueron encarcelados sin fianza. Hoy serán instruidos de cargos por posesión ilegal de moneda falsa.

Vendedor para Cochabamba

Empresa importante busca vendedor de llantas para el área de COCHABAMBA. Favor enviar curriculum y pretensiones económicas a casilla N° 1718 La Paz.

Compro casa grande

- Zona Sopocachi bajo. Av. Arce. - 6 de Agosto y adyacentes.
Recepción - 4 dormitorios - 2 baños dependencias para servidumbre- lavandería garaje jardín.
Escribir detalles completos a H.A.A. Casilla N°. 1926 - La Paz

Vendo

Por motivo de salud, vendo o permuto Casa y Hotel en lugar céntrico y comercial, acreditado con mucho futuro a un paso de la Terminal proyectada de Omnibuses, con una extensión de 1.000 metros y más dos hornos amplios de Panificación desocupados, sin inquilinos papeles en orden con otra en la ciudad de Cochabamba en lugar céntrico. Ref. Cochabamba Tel. 9862 en La Paz, Avenida Armentia 517.

Secretaria Ejecutiva

Se requiere hasta el día 12 de mayo SECRETARIA EJECUTIVA a contrato por cuatro meses a tiempo completo, enviar curriculum y pretensiones de sueldo a casilla N°. 2341 La Paz.

La Paz, 8 de mayo de 1976

Para el Día de tu Mami "telas Fateja"

Telas de vestir en Polyester, lanillas, telas para cortinados, tapices y visillos. Ventas al por mayor y menor CASA BERNARDO y las mejores tiendas del ramo.

¡EL PREFERIDO ENTRE TODOS LOS CASIMIRES!
Pura Lana SUPERTEX Orilla Roja
¡RECHACE LAS IMITACIONES...!
Es un Producto de Lanificio Boliviano

Regalos para todos!! y un Super Colosal Sorteo!! SALUDANDO A LA REINA DEL HOGAR!

SUPER COLOSAL SORTEO!!

Usted participa automáticamente en el Super colosal sorteo Nacional con grandiosos premios; EQUIPOS MODULARES, TELEVISORES, CASSETTES, VENTILADORES, GRABADORAS, MAQUINAS DE COSER, REFRIGERADORES, OLLAS AUTOMATICAS, PLANCHAS, SECADORES DE CABELLO, LICUADORAS, EXTRACTORAS DE JUGO, LAVADORAS, MAQUINAS DE ESCRIBIR, Y CIENTOS DE PREMIOS MAS.

Concursarán sólo los cupones depositados hasta el 27 de Mayo

EXIJA SU CUPON!!

Super-regalos!!

Por cada compra superior a 50 $b. recibirá de INMEDIATO y SIN SORTEO un atractivo regalo.

*TODO ESTO Y MUCHISIMO MAS EN...

DISNAT LTDA. CENTRAL Ayacucho 326 LA PAZ
DISNAT LTDA. AGENCIA No.1 Comercio 850 LA PAZ
DISNAT LTDA. AGENCIA No.2 Loayza 247 LA PAZ
DISNAT LTDA. AGENCIA No. 3 Av. Ml. Sta. Cruz Ed. Esperanza LA PAZ
ORMECO LTDA. AGENCIA No. 1 Jordán 3798 COCHABAMBA
ORMECO LTDA. AGENCIA No. 2 Bolívar 3504 Esq. San Martín COCHABAMBA
ORMECO LTDA. AGENCIA No. 3 Gral. Achá 3957 Esq. Ayacucho COCHABAMBA
CASA AGREDA Av. Ballivián Nos. 6 al 12 Quillacollo COCHABAMBA
CASA SUAREZ OFICINA PRINCIPAL 21 de Mayo Esq. Junín SANTA CRUZ
CASA SUAREZ AGENCIA Ayacucho 153 SANTA CRUZ
DISNAT LTDA. CENTRAL 24 de Septiembre 230 SANTA CRUZ

LA GRAN CADENA DEL HOGAR

DISNAT LTDA. AGENCIA Florida Esq. España SANTA CRUZ
DISNAT LTDA. Warnes 110 Montero SANTA CRUZ
CASA NOVEL Oruro 228 al 234 Camiri SANTA CRUZ
DISNAT LTDA. Bolívar 567 ORURO
CAMACHO Y VEGA San Alberto 104 SUCRE
DISNAT LTDA. Bolívar 845 POTOSI
DISNAT LTDA. Bernardo Trigo 833 TARIJA
J. DE DIOS PAZ E HIJOS Calle 16 No. 284 Bermejo TARIJA
CASA LA SORPRESA Yacuiba TARIJA
ALMACEN EL PORVENIR La Paz 142 Trinidad BENI
CASA ELSA Plaza Baltasar Espinoza 238 Sta. Ana de Yacuma BENI

Miembros de la Junta:

El Acuerdo de Cartagena no experimentará más cambios

BOGOTA, 10 (AP) - La Junta del Acuerdo de Cartagena, organismo rector del Pacto Andino, considera que con los acuerdos recientemente tomados en Lima, se puede afirmar que el Grupo Subregional no experimentará mas cambios.

Asi lo declararon a su llegada ayer a Bogotá el Coordinador de La Junta, General Luis Barandiarán, del Perú, y el venezolano Jesús Alberto Fernández, miembro del Organismo, quienes permanecerán aquí hasta el miércoles en otra etapa de su gira informativa por los seis países andinos.

Barandiarán dijo a los periodistas que "está practicamente descartada la posibilidad de que los gobiernos quieran introducir cambios de fondo a la decisión 100 adoptada en Lima, ya que su texto fue elaborado por unanimidad".

Considero, sin embargo, que es posible que se aprueben algunas modificaciones de forma que no harán variar el espíritu de la decisión 100.

Los dos directivos de la Junta y el tercer miembro, el ecuatoriano Rafael García Velasco, quién pernoctó anoche en Cartagena para asistir brevemente a la Cuarta Reunión Andina de Ministros del Trabajo, se entrevistarán hoy con los Ministros de Agricultura, Hacienda y Desarrollo Económico de Colombia. Mañana sostendrán otras reuniones con funcionarios del gobierno y dirigentes del sector privado, y el miércoles almorzarán con el Presidente Alfonso Lopez Michelsen.

Barandiarán señaló también a los periodistas que se ha creado un grupo de trabajo para estudiar posibles ajustes en la decisión 24, conocida comunmente como estatuto de tratamiento a los capitales extranjeros. Tanto él como Fernández coincidieron en que es necesario darle a ese instrumento una mayor flexibilidad que no implique, sin embargo, la desnaturalización del estatuto.

Refiriéndose a la decisión 100 aprobada en Lima, Barandiarán la calificó de "ingenioso enlace" entre programas sectoriales y la liberación arancelaria automática.

"En los últimos acuerdos han resultado ganancioso ambos: La programación y la liberación automática", agregó.

Los dos dignatarios exhortaron a las autoridades de los seis paises a realizar una cruzada popular para tratar de explicar el significado y proyecciones reales del Grupo Andino. Dijeron estar confiados, asimismo, en que las reuniones que están celebrando con autoridades y empresarios de cada uno de los paises andinos, servirán para "dinamizar el Acuerdo Subregional".

Sin conclusiones definitivas terminó la III Conferencia de Derecho del Mar

Por FRANCISCO PEREZ RIVERA.

NACIONES UNIDAS, 10 (AP) - "Las tesis de América Latina han gozado de general aceptación, y se han incorporado en gran parte al presente anteproyecto de convención", declaró hoy el presidente de la comisión clave de la actual Conferencia de Derecho del Mar, el Embajador venezolano Andrés Aguilar.

Tras ocho semanas de deliberaciones, la actual sesión de la III Conferencia de Derecho del Mar llegó a su fin el viernes, sin que se lograsen conclusiones definitivas.

Sin embargo, el diplomático venezolano que tuvo a su cargo la dirección de los debates en la Comisión de las Aguas Jurisdiccionales y la Zona Económica -- considerada por muchos como la principal comisión de la Conferencia -- expresó hoy su optimismo sobre la posibilidad de que en la próxima sesión, convocada para agosto y septiembre en Nueva York, se llegue a un consenso general sobre los puntos más controvertidos.

Ello permitiría, en opinión del Embajador Aguilar, la convocatoria a una sesión final de la Conferencia en Caracas, en la cual se refinarían los textos y se llegaría a una convención mundial. Tal decisión se efectuaría en febrero y marzo de 1977.

Según el resultado de los numerosos debates de la presente sesión, en que participaron 1.400 delegados de 156 países, el jurista venezolano declaró a The Associated Press que parece existir acuerdo general sobre los siguientes puntos:

-El establecimiento de un mar territorial de doce millas, con todos los derechos soberanos.

-Una zona económica exclusiva de 200 millas (que incluiría el mar territorial, y cuya extensión específica sería por tanto de 188 millas náuticas).

-La retención del concepto de plataforma continental, aún cuando modificado con respecto a las convenciones vigentes. Según el nuevo concepto, la noción de plataforma continental sería "la prolongación, natural del territorio terrestre hasta el margen continental, o bien hasta 200 millas en los casos en que el margen continental no llegue a esa distancia".

Según el Embajador Aguilar, esta nueva noción beneficiaría a países como Chile, cuya plataforma continental no llega a las 200 millas náuticas.

Existen en cambio divergencias en lo que corresponde a la explotación de los recursos situados en toda plataforma continental que se extienda más allá de las 200 millas.

En la zona de plataforma continental que rebase las 200 millas, de acuerdo al anteproyecto de convención presentado por el Embajador Aguilar el viernes ante la sesión final de la Conferencia, "el estado ribereño efectuará pagos o contribuciones en especie respecto a la explotación de recursos no vivos".

Según el jurista venezolano, quedaría a discreción de una autoridad internacional reguladora determinar si los países en desarrollo deberán pagar por tal explotación, y en caso positivo hasta que punto.

El Dr. Aguilar indicó que para resolver la cuestión de los archipiélagos, los estados constituidos esencialmente por una agrupación de islas "tendrían opción a establecer un régimen especial para sus aguas, que disfrutarían así de un 'status' especial, intermedio entre las llamadas 'aguas interiores' y las 'aguas territoriales' de un estado ribereño".

Los gobiernos tienen jurisdicción amp"a sobre las llamadas aguas interiores -- como bahías, radas, etc. -- y jurisdicción limitada sobre las aguas territoriales.

Entre los principales problemas pendientes, el Dr. Aguilar enumeró:

- La definición precisa de a quién corresponden los llamados "derechos residuales", es decir, aquellos que no están explícitamente adjudicados al estado ribereño o a terceros estados en el presente anteproyecto de convención.

- Los derechos de los países mediterráneos y de estados costeros que alegan estar en desventaja desde el punto de vista geográfico.

- La definición precisa del límite del llamado margen continental, que permita trazar una línea divisoria exacta entre la plataforma continental y las aguas internacionales.

"Tenemos la esperanza de que todo esto pueda solucionarse en la sesión de agosto-septiembre de este año", dijo el Embajador, que presidirá también la segunda comisión en el próximo período de sesiones.

En cuanto a la actuación de la delegación venezolana a la Conferencia, que preside personalmente, el jurista dijo que "mi país ha tenido una activa participación en todos los trabajos de la Conferencia, y sus tesis han sido acogidas con general aceptación".

Aguilar, que es doctor en ciencias políticas, y sociales de la Universidad Central de Venezuela, ex Ministro de Justicia y actual Jefe del Departamento Legal de Petróleos de Venezuela, regresará el miércoles a Caracas.

Aviso de Remate

El Dr. Humberto Calderón M., Juez 7° de Partido en lo Civil de la Capital, etc.

Hace saber, al público en general, que dentro del juicio coactivo seguido por el BANCO DEL ESTADO contra LUCAS REYNAGA y Aydee Carrasco de Reynaga, sobre cobro de de pesos, mediante providencia respectiva, ha señalado el dia 14 de mayo de 1976 a horas 16. p.m. para el verificativo del remate de la casa N° 1294 de la calle Cuba (antes N° 405) de ésta ciudad, sobre la base de SESENTA Y OCHO MIL CIENTO VEINTICUATRO 89/100 PESOS BOLIVIANOS ($b. 68.124.89).

El referido inmueble ha sido constituido en garantía hipotecaria de la presente obligación.

Los interesados en dicho remate puede ocurrir el día y hora citados en la Tribuna de Remates del Palacio de Justicia, depositando en Secretaría el 5% sobre la base fijada.

P.O. del Sr. J. 7° de P. en lo C.

La Paz, 19 de abril de 1976

Fdo. Isabel Dalenz Cultrera
Secretaria del Juzgado 7° de Partido en lo Civil.

Fdo. J. Ismael Civera Lasso
Asesor Legal Banco del Estado
Padrón N° 53003

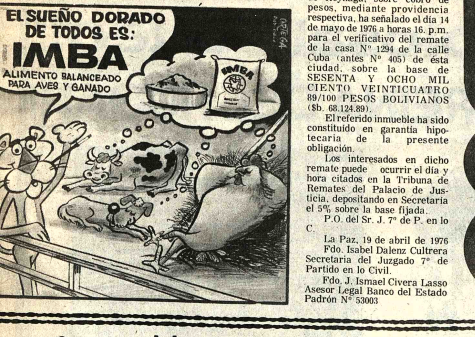

Con críticas a varios gobiernos comenzó Conferencia de COTAL

SAN JUAN, P.R., 10 (AP).- El exceso o carencia de control de algunos gobiernos ha contribuido a lanzar la industria de la aviación comercial en "la peor crisis de su historia", dijo hoy Manuel Sosa de la Vega, presidente mexicano de la Asociación Internacional de Transporte Aéreo (IATA).

En su discurso durante la inauguración de la Confederación de Organizaciones Turísticas de la América Latina (COTAL) que se efectúa aquí, Sosa de la Vega dijo que "la aviación mundial ha estado enfrentada a una de las peores crisis de elevación de costos y pérdida agravada por los puntos de vista conflictivos de los gobiernos como son el exceso de reglamentación que propugnan algunos y la carencia total de control en las reglas de juego que parece agradar a otros".

Sosa de la Vega hizo las afirmaciones a 1,400 delegados de 36 paises de América Latina representando gobierno, agencias de viajes y otras entidades relacionadas con el turismo.

Los delegados llegaron a Puerto Rico este pasado fin de semana para el 19 Congreso de la COTAL, reunidos bajo el lema de "Latinoamérica, turismo sin barreras".

El Director de la Com de Fomento de Turism Puerto Rico, Roberto Bour jo durante la apertura Congreso de cuatro días principal barrera que fre turismo en América Latina "desconocimiento".

para regalar a mamá

SALIO SU "CREDITO INSTANTANEO"

SIMPLE Y SIN TRAMITES DE SEGURO

visitenos, elija y llévese el mejor REGALO para mamá

La Paz:	Cochabamba:		Sucre:
SISAL Ltda. y Agencias	CASA CONFORT	IMPORTADORA MONARK	CASA BUEN HOGAR

Santa Cruz:				
EL GLOBO	CASA REYES	CASA CRACOVIA	ELECTROFRIO Ltda.	BAZAR LOS POZOS

Trinidad	Oruro:	Portachuelo:	Montero:	Tarija:
CASA PINTO	IMPORTADORA SUDAMERICANA	CASA GLORIA	CREDILAR	CASA FORTI

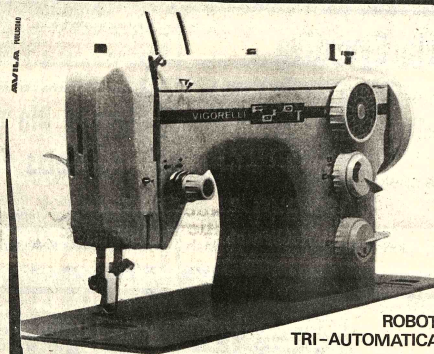

ROBOT TRI-AUTOMATICA

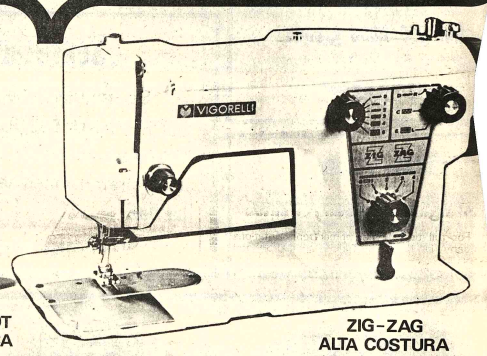

ZIG-ZAG ALTA COSTURA

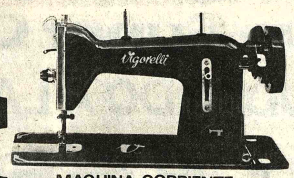

MAQUINA CORRIENTE

MAQUINAS DE COSER Vigorelli

HACE DE TODO

ES COMO TENER VARIAS MAQUINAS EN UNA

CALIDAD-SERVICIO-PRESTIGIO Y TRADICION

Semana del seguro

ABA

El seguro privado es:

Sentido de previsión

Factor coadyuvante al desarrollo nacional

Sistema socio-económico de vastas proyecciones

Catorce compañías de seguros generales y de vida operan en el mercado boliviano, todas ellas de reconocida trayectoria, prestigio y solvencia económica, están a sus gratas órdenes para atender requerimientos de cobertura de riesgos.

¡Decídase por la aseguradora que merezca su simpatía!

Estas son las compañías afiliadas a ABA que le brindan SEGURIDAD — CONFIANZA — SERVICIO:

NACIONALES: Andes - Americana - Argos - Boliviana - Bolívar - Credinform - Delta - Mercantil - Oriental - Union

AGENCIAS EXTRANJERAS: American Home - American Life - Royal - United States Fire Ins.

¡Asegurarse es prevenir!

Asociación Boliviana de Aseguradores

Temen nuevos incidentes de violencia en la margen occidental del Jordán

TEL AVIV, 10 (AP) - Los dirigentes árabes de la margen occidental ocupada del Jordán objetaron hoy los nuevos planes israelíes de establecer colonias judías en territorios árabes capturados.

Las objeciones podrían provocar nuevos incidentes de violencia en la margen occidental, donde manifestantes palestinos han chocado frecuentemente con tropas israelíes.

El gobierno israelí anunció ayer que desmantelará una pequeña aldea judía de cabañas y casas rodantes que ha causado gran parte de las manifestaciones árabes, pero señaló que nuevas colonias serían construidas para los judíos en partes de la margen occidental que Israel pretende conservar.

"Demandamos que no se establezcan nuevas colonias judías en la margen occidental", expresó por teléfono a The Associated Press. Preguntado si preveía nuevos desórdenes árabes, el alcalde dijo discretamente: "No soy un profeta".

Señaló empero que los judíos que viven en la zona que Israel capturó a Jordania en la guerra del Medio Oriente de 1967 eran fuente de dificultades y descontento, "y la fuente no ha sido eliminada".

"Los israelíes no tienen derecho a fundar colonias en parte alguna de nuestra tierra", expresó Hilmi Hannun, alcalde la población árabe de Tulkarm.

Hanunn, partidario de la Organización para la Liberación de Palestina (OLP) dijo que "el pueblo se opone a los planes israelíes de aumentar la población judía en la margen occidental".

El gobierno norteamericano ha expresado también que las colonias judías en el territorio son ilegales y obstaculizan las negociaciones de paz en el Medio Oriente.

Una maratónica reunión del gabinete del Primer Ministro Yitzhak Gabin decidió ayer cerrar la última colonia israelí en Kaddum, sede de un campo del ejército, donde 150 civiles se radicaron ilegalmente hace cinco meses. Los colonizadores ilegales se trasladaron a la margen occidental contra las órdenes del gobierno.

Pero una declaración del gobierno dijo que los residentes de Kaddum serían trasladados a otra parte de la margen occidental menos controvertida, ya que el programa israelí de establecer comunidades judías en la zona árabe continuará.

Israel ha construido 21 colonias autorizadas en la zona, en su mayoría comunidades agrícolas paramilitares que sirven como puestos de defensa en el Valle del Jordán. Se ha dado en llamar al programa "siembra de granjeros" en las fronteras.

Los israelitas han ofrecido reiteradamente negociar la devolución de gran parte de la margen occidental del Jordán a cambio de un tratado de Paz, pero Rabin ha declarado que las colonias en el Valle del Jordán constituirán la línea de defensa permanente de Israel.

El Ministro de Defensa, Shimon Peres, aparentemente en desacuerdo con el gabinete en cuanto al cierre de la colonia de Kaddum, dijo que la zona a su alrededor era "importante para la defensa" de la llanura costera de Israel.

Pero la radio del estado atribuyó a Peres haber dicho que Israel necesitaba una apertura para las negociaciones con el mundo árabe.

Los editoriales de prensa sostienen que la decisión del gobierno o resuelve el problema de los civiles judíos que viven en la margen occidental ocupada del Jordán.

Los diarios anticipan que habrá más dificultades entre el gobierno y los nacionalistas judíos.

CANDIDATO. Omaha 10 (AP). El aspirante a Presidente Frank Church sostiene un hot—dog y una cerveza cuando saludaba a sus simpatizantes en un local de Omaha. Church les proporcionó refrigerios a aquellos que dijeron que no podían pagar cien dólares para concurrir al desayuno ofrecido por Jimmy Carter, su rival en las elecciones primarias del Partido Demócrata (Radiofoto AP).

Giscard D'Estaing dijo que Africa "Debe ser dejada a los africanos

PARIS, 10 (AP).- El Presidente Valery Giscard D'Estaing declaró hoy que "Africa debe ser dejada a los africanos".

En un discurso con el que inauguró una Conferencia de 19 países africanos de habla francesa representados por los Jefes de Estado y de Gobierno en el Palacio del Elíseo que asisten a la reunión, Giscard D'Estaing expresó que la única competición que resulta en interés de Africa es "aquella que tenga el exclusivo propósito del desarrollo económico, social y cultural de Africa".

Giscard D'Estaing propuso al grupo abordar la cuestión de la inflación monetaria, las materias primas, el diálogo norte-sur y la colaboración francesa y europea con Africa durante los ' , días de discusiones.

Respecto al primer tema, el Presidente dijo que "Francia recomienda que los países en desarrollo puedan beneficiarse en condiciones privilegiadas de la distribución periódica de fondos.

Afirmó delegado norteamericano en la UNCTAD

No hay conflicto entre propuestas para reformar la economía mundial

NAIROBI, KENIA, 10 (AP) - El delegado de los Estados Unidos, Paul Boeker, declaró hoy que no ve ningún conflicto real entre las principales propuestas norteamericanas para reformar la economía mundial y los cambios radicales pedidos por los países pobres.

El jefe de la delegación norteamericana dijo a los periodistas que en realidad la reacción de más de 50 naciones ricas y pobres ha sido generalmente favorable a las propuestas delineadas el jueves por el Secretario de Estado Henry Kissinger a la Cuarta Conferencia de las Naciones Unidas sobre Comercio y Desarrollo (UNCTAD)

Boeker, Subsecretario Adjunto de Estado para Finanzas Internacionales, dijo que algunos países pobres todavía ven un conflicto entre la propuesta norteamericana para un Banco de Recursos Internacionales y las exhortaciones del tercer mundo a establecer un Fondo Común Global para integrar las reservas de productos primarios y estabilizar los precios. Dijo que se malinterpretó a estas naciones.

Añadió que Estados Unidos prefirió soluciones de productos primarios individuales en vez de la propuesta del Fondo Común y que supuso que había un "menú de mecanismos" para financiar las reservas.

Los discursos que manifestaron los enfoques de distintos países sobre la cuestión de las complejas reformas prosiguieron en la cuarta jorda de la UNCTAD, principal foro económico mundial.

Voceros de la UNCTAD dijeron que el comienzo de las negociaciones sobre medidas para poner fin a los ciclos de eclosión y depresión y dar a los pobres una participación mayor de la riqueza mundial quedaron postergados por desacuerdos sobre nombramientos en los comités.

Muchos países pobres y funcionarios de la UNCTAD caracterizaron las sesiones de un mes como punto clave que podría mejorar la cooperación internacional o --de resultar infructuosas- hundir el mundo en más tribulaciones económicas y políticas - Boeker, empero, dijo que cree que se efectuarán negociaciones entre ricos y pobres después de la reunión de Nairobi.

El tercer mundo ha pedido nuevos controles sobre los precios de productos primarios y de las compañías multinacionales, cuyos recursos financieros a menudo exceden los de los países en que operan. Las naciones pobres han buscado también una mayor cancelación de deudas.

Generalmente, las naciones industriales, incluyendo Estados Unidos, Europa y Japón, prefieren ajustes a los acu existentes que preserv papel de la empresa priva los mercados mundiales, dien individualmente con problema de deudas.

Kissinger propuso un de Recursos que estimule ducción de materias prim los países pobres median financiamiento y gar tanto para inversionistas para gobiernos, como ta institutos internacionales impulsar la difusión de l nología occidental.

Boeker dijo que E Unidos acuerda prioridad cooperación estrecha países ricos y pobres. Dijo Banco de Recursos y el Fo Productos Primarios Co buscados por el tercer mu son "necesariamente tepuestos".

Boeker acotó que conoce todavía reacción a de la Unión Soviética propuestas de Kissinger.

Otro policía asesinado por extremistas en Argentina

LA PLATA, ARGENTINA 10 (AP).- Un grupo de conocidos dio muerte a tiros esta mañana al Subcomisario Policía de la Provincia de Buenos Aires Juan E. Bresovec, años, informaron las autoridades.

La víctima cumplía funciones en Quilmes, a unos 30 kil tros al sur de la capital, donde fue perpetrado el asesina

Según testigos, Bresovec había descendido de su autom esta mañana, y conversaba con el propietario de un local cu cuatro desconocidos irrumpieron en el lugar y sin mediar bra balearon al oficial, que se desplomó sin vida, y huyero un automóvil.

Desde el advenimiento del gobierno militar, el 24 de m pasado, han muerto violentamente 25 policías.

En un atentado similar varios extremistas dieron muer un Mayor del Ejército, el cuarto militar asesinado desde el 2 marzo.

En lo que va del año la violencia ha cobrado 381 vidas, 200 de ellas en los 47 días posteriores al derrocamiento del bierno de la Presidenta Isabel Perón

Se advirtió "trabajo a reglamento" en la fábrica Renault de Córdoba

BUENOS AIRES, 10 (AP) - El gobierno militar seguía hoy con atención la evolución de la primera reacción obrera importante desde que asumió el poder el 24 de marzo, concretada en una planta automotriz de Córdoba.

El viernes los 4.000 operarios de la fábrica Renault de Córdoba interrumpieron su labor cuando la empresa suspendió a un millar de operarios por 24 horas.

El sábado y hoy se advirtió "trabajo a reglamento" pero la situación era calma en las instalaciones de Renault de Santa Isabel a pocos kilómetros de Córdoba, la segunda ciudad del país.

El grueso del movimiento sindical organizado, durante más de 30 años bajo férreo control del peronismo derrocado el 24 de marzo, se han mantenido en actitud extrañamente pasiva desde que la presidenta Isabel Perón fue derrocada en un golpe incruento. Algunos de los más prominentes líderes obreros están detenidos o son buscados por el gobierno, en conexión con acusaciones de corrupción en el manejo de fondos gremiales. Tanto la Confederación General del Trabajo (CGT) como una veintena de sus principales sindicatos, están intervenidos, con sus cuentas bancarias "congeladas".

El presidente general Jorge R. Videla suspendió toda actividad gremial y política por tiempo indeterminado.

El gobierno militar canceló el "populismo" característico del peronismo, culpándolo de responsabilidad por buena parte de la honda crisis económica que padece la Argentina. La legislación laboral favorable a los sindicatos sancionada por el anterior gobierno ha sido drásticamente modificada. Se espera también una reforma de la ley de asociaciones profesionales y de otros reglamentos que favorecían jerarquía sindical, en term que según voceros presariales resultaban " tatorios contra la producc En general no hubo reacc de parte de los gremios du las primeras semanas de la va situación.

Pero había signos de qu líderes obreros, principaln de "nivel interme comenzaban a moviliz buscando un "espacio" nueva situación creada p golpe militar. El gobierno fijado aun su política sind pero la mayoría de los li que empiezan a retornar actividad, lo hacen basá en el presupuesto de que " o temprano el regimen mi tendrá que recurrir a "Somos peronistas. per fuerzas armadas no ti mucho para elegir en los m obreros. La alternativa a tros son los comunistas y sectores de izquierda", af un vocero de los gremiali

Secretaria Ejecutiva Bilingüe

Se necesita con urgencia Inglés - Castellano.
Datos e informes a casilla N°. 695.

En Villa Copacabana se necesita

Dos piezas en alquiler o contrato anticrético.
Ref. Calle Diego Quispe Tito 1855
Fabrica MAROL

Secretaria Ejecutiva Bilingüe

Conocimientos de dactilografía, redacción, Experiencia necesaria e imprescindible.
Presentarse con Certificados. Referencias : Av. Arce 2180, de horas 8.30 a 11.00 a.m.

Bilingual Secretary wanted

For full time job at primer representations Company in La Paz. Typing and shorthand essential. Send data stating experience and salary expectations to Casilla 1718 La Paz.

Con Soya

"La Proteína" en sus comidas fortifica la salud

POR CAJONES: Hansa Ltd.
POR MENOR: Almacenes, Supermercados, Calle Murillo, etc.
RECETAS A UN PESO
Librerías: Selecciones, Olimpia y Don Bosco.

Urgente

Compramos una máquina de calcular
HEWLETT — PACKARD HP 35
Referencias: Hotel SHERATON
Teléfono 41743.

Reparamos Calculadoras Electrónicas

CALCULADORAS ELECTRONICAS
Relojes electrónicos digitales
Edif. San Antonio Local 16 F. Guachalla esq. Ecuador

Vendedor para Santa Cruz

Empresa importante busca vendedor de llantas para el área de Sta. Cruz. Favor enviar pretensiones económicas y curriculum a casilla N° 1718 La Paz.

¡NADA MEJOR EN CASIMIRES...!
SUPERTEX 70
¡ORGULLO DE LA INDUSTRIA NACIONAL...!
Es un Producto de Lanificio Boliviano

Cablebol
Calidad y garantía en Conductores Eléctricos
Atención
Laboratorios Electrónicos
10% ADICIONAL
De DESCUENTO en homenaje al MES ANIVERSARIO DE CABLEBOL, durante MAYO en todos nuestros artículos. EXIJA SU DESCUENTO. AHORRE COMPRANDO EN MAYO. GANE COMPRANDO CABLEBOL

Nueva Creación Kodak:

PARA MAMA

Cámaras de Bolsillo
Trimlite Instamatic®
y Tele-Instamatic™
con el novedoso "Flipflash."

CASA KAVLIN S.A. Potosí 1130 Av. Camacho Esq. Colón 1311 agencias autorizadas
PRODUCTOS Kodak DE VENTA AQUI

Cía. Boliviana de Publicidad

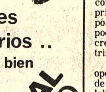

gripes
resfrios ..
viene bien
ANTIGRIPAL COMPUESTO
MR

LA PERFECCION

EN EL ENCENDIDO DE SU VEHICULO

NGK

Representantes:
TOYOTA
Agencias en todo el país

¡YA NO SE TRABAJA ASI

Kingline

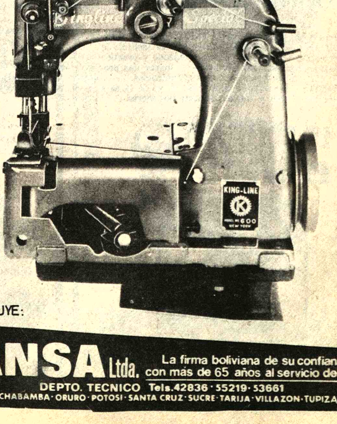

DISTRIBUYE:
HANSA Ltda. La firma boliviana de su confianza con más de 65 años al servicio del país
DEPTO. TECNICO Tels.42836 · 55219 · 53661
Sucursales: COCHABAMBA · ORURO · POTOSI · SANTA CRUZ · SUCRE · TARIJA · VILLAZON · TUPIZA · CAMIRI

Canciller uruguayo:

Bolivia y Uruguay deben ampliar su política de integración económica

SANTA CRUZ, 10 (PRESENCIA).- Por Carlos Ossio A.- Enviado Especial.- "El Uruguay es partidario de una política de integración de grandes espacios económicos, de ahí que se plantea la necesidad de que Bolivia y Uruguay formen parte de ese gran espacio que es la Cuenca del Plata", dijo hoy en una entrevista informal el Canciller Juan Carlos Blanco.

El Ministro urugu de Relaciones Exteriores au- nció que dentro de ese marco serán redactados los documentos que firmarán el miércoles las autoridades de ambos países.

LA ALALC

Consultado el criterio de Blanco sobre la efectividad de la Asociación Latinoamericana de Libre Comercio, ALALC (del que forman parte Bolivia y Uruguay), dijo que la integración de los países miembros debe ser continuada y desarrollada.

Sostuvo que los sistemas que se apliquen deben ser prácticos, indicando que no tendría que haber una fórmula general válida para todos los naciones, sino una modalidad específica para que cada una según el grado de desarrollo en que se encuentre, puesto que el objetivo es el desarrollo equilibrado a través de las relaciones en la región.

Señaló que precisamente es eso lo que buscan Bolivia y Uruguay.

El Canciller uruguayo dijo que su país contribuye a la integración americana con una completa apertura y diálogo constante entre los países, "construyendo la integración en los hechos, no de arriba a abajo, sino por el contrario, de abajo a arriba, sentando bases firmes y seguras".

Agregó que es en ese sentido que trabaja Uruguay en sus relaciones con Bolivia.

MEDITERRANEIDAD

Ante una consulta relacionada con la mediterraneidad boliviana y el afán nacional de superar ese problema que, según se ha recalcado, frena el desarrollo económico y de contactos con el mundo, recordó que Uruguay en reiteradas ocasiones y en varios niveles, ha apoyado su franco apoyo y solidaridad.

Blanco formuló votos porque el problema sea superado eficazmente a través de las negociaciones pacíficas y constructivas.

ZONAS FRANCAS

Consultado sobre cuándo podría llevarse adelante la utilización de las zonas francas cedidas a Bolivia en territorio uruguayo, Blanco aseguró que existe la más amplia voluntad política de que se lleve a cabo.

Recordó que Uruguay ya se ha comprometido a través de documentos que firmaron los Presidente Banzer y Bordaberry durante el encuentro que tuvieron en julio del pasado año en Montevideo.

Manifestó que lo que falta ahora es definir las modalidades y reglamentaciones. Anunció que su país aprobó recientemente una nueva ley que determina una situación más generosa en Uruguay con los países a los que cede zonas francas.

HOMENAJE.- Los mandatarios de Uruguay y Bolivia y sus esposas, reciben el homenaje de las Fuerzas Armadas y del pueblo cruceño, a poco de haber aterrizado en El Trompillo la aeronave uruguaya. Junto a ellos, en los costados, aparecen los Cancilleres de ambos países, el Dr. Juan Carlos Blanco y el Gral. Oscar Adriázola Valda.

Adriázola confía en efectiva utilización de zonas francas

Santa Cruz, 10 (PRESENCIA).- El Canciller de la República, Gral. Osca: Adriázola Valda expresó su confianza en que las conversaciones que han iniciado hoy en esta ciudad los Presidentes Juan María Bordaberry y Hugo Banzer Suárez, conduzcan a lograr una efectiva utilización de las zonas francas cedidas por el Uruguay a Bolivia en el Puerto de Montevideo.

Adriázola declaró que esa es una alternativa para disminuir el efecto nocivo de la mediterraneidad de Bolivia y lograr una salida al Atlántico; aunque aclaró que en modo alguno interfiere o posterga la aspiración de contar con una salida soberana sobre el Pacífico. **"Las negociaciones con Chile -dijo- se mantienen y están muy avanzadas".**

El Ministro de Exteriores destacó la importancia de la entrevista Bordaberry-Banzer, señalando que Bolivia es un país de contactos con una ubicación geográfica especial dentro del continente. "Por ello -expresó- consideramos de mucha importancia la visita del Primer Mandatario uruguayo".

Consejo de Ministros aprobó varios Decretos y Resoluciones

El Consejo de Ministros, en su última reunión aprobó varios Decretos y Resoluciones. La Secretaría de Prensa e Informaciones, entregó una síntesis de estas determinaciones.

-DS: Homologa el Convenio de 16 de febrero de 1976 suscrito entre el Ministerio de Transportes y el Comité de Obras Públicas de Santa Cruz, sobre el estudio, diseño final y construcción de la carretera comprendida Los Troncos hasta el lugar Los Aceites y el Puente sobre el río San Julián.

-DS: Autoriza a la Caja Petrolera de Seguro Social la adquisición de productos farmacéuticos, material de curación y cirugía de importación y fabricación nacional.

-DS: Se instituye la condecoración Boliviana de Cultura como premio recompensa y estímulos al aporte de ciudadanos bolivianos al desarrollo cultural del país y a la consolidación del espíritu nacional.

-DS: Autoriza al Banco Central de Bolivia, conceder al Departamento Médico-Social de la Dirección Nacional de Control de Sustancias Peligrosas un crédito con destino a la construcción e instalación de un centro hospitalario.

-DS: Aprueba la adjudicación efectuada por la H. Junta de Selección del Servicio Nacional de Caminos, por servicios de ingeniería del proyecto Desarrollo de Tierras Subtropicales caminos de penetración Chané Independencia - Ivy-del área de San Julián.

-DS: Aprueba la adjudicación para servicios de ingeniería del proyecto Caminero Rio Seco - Desaguadero.

-DS: Mantiene sin alteración el precio de la tonelada métrica de caña de azúcar puesta en ingenio.

-DS: Mantiene el precio de las bebidas de producción de azúcar.

-DS: Homologa la concesión del Premio Nacional de Cultura al ciudadano Guillermo Francovich Salazar.

-DS: Nomina la delegación boliviana que viajará a la Asamblea mundial del Habitat en Vancouver, Canadá.

-DS: Aprueba la adjudicación efectuada por la Junta de Monedas del Ministerio de Industria, para la adjudicación de 20.000 toneladas de trigo.

-DS: Aprueba y ratifica los convenios de Ginebra del 12 de agosto de 1949.

-DS: Autoriza con carácter excepcional a la Junta de Monedas del Consejo Nacional de Viviendas, la adquisición de terrenos en la ciudad de Trinidad.

-RS: Autoriza a ENAF la organización de la XII Asamblea General de la Asociación Latinoamericana de Ferrocarriles en la ciudad de Santa Cruz en el mes de octubre de 1976.

-RS: Designa al ciudadano Miguel Salvatierra Barroso, como Gerente General de la Corporación de Desarrollo del Noroeste.

-RS: Autoriza a la firma C. Rumel Gesmbh Wels de Austria, la internación temporal de máquinas que serán utilizadas en el tendido de aducción de agua Tuni-Condoriri.

-RS: Autoriza exención de derechos arancelarios y otros impuestos a la importación de equipos, material e instrumentos, con destino al uso exclusivo de los programas sociales que ejecuta la Fundación Universitaria Simón I. Patiño.

-RS: Autoriza a la Administración Distrital de Aduana de Santa Cruz, para el despacho de mercaderías pen-tientes, para solucionar el problema de acumulación de mercaderías en trámite de nacionalización en esa oficina regional.

-RS: Autoriza la importación de una computadora donada por el Circulo Promotor Universitario para los países en vías de desarrollo en Alemania, en favor del Instituto para las Informaciones y las ciencias de la computación.

-RS: Dispone que todas las Instituciones Públicas entreguen una lista completa de sus funcionarios con el objeto de ser tomadas en cuenta para las actividades del Censo Nacional.

-RS: Autoriza al ciudadano Roger Mercado Antelo para ejercer las funciones de Cónsul Honorario de Panamá en la ciudad de Santa Cruz.

-RS: Confiere la condecoración Nacional de la Gran Orden Boliviana de la Educación en el grado Oficial al Rvdo. Padre Fray Juan Luis Otin Balada, párroco de Parapetí del distrito de Camiri.

-RS: Confiere la Condecoración Nacional de la Gran Orden Boliviana de la educación en el grado de OFICIAL al señor José San Juan, vecino de la localidad de Tupiza, del Depto. de Potosí.

-RS: Autoriza al ciudadano Carlos Alberto Gottret Ballivieso para ejercer las funciones de Cónsul Honorario de la República de Nicaragua en esta ciudad.

Retornó el Director de PRESENCIA

Después de permanecer aproximadamente dos meses en el exterior visitando países de Europa y Asia –retornó al país el Director de PRESENCIA, Dr. Huascar Cajías Kauffman.

El Dr. Cajías reasumió ayer la conducción de nuestro diario, cargo que, durante su ausencia, estuvo ocupado por nuestro Gerente Armando Mariaca Valdez.

El tiempo probable

CIUDAD DE LA PAZ.- Presentará tiempo bueno con cielo poco nuboso, leve ascenso de temperatura, vientos predominantes del Este.

TEMPERATURA MAXIMA PRONOSTICADA DE 17.0 grados

TEMPERATURA MINIMA PRONOSTICADA DE 3.0 grados.

CIUDAD DE LA PAZ.- Temperatura Máxima Pronosticada de 15.0 grados.

Temperatura Mínima Pronosticada de - 2.0 grados.

ALTIPLANO.- Presentará tiempo bueno con cielo poco nuboso, ocasionalmente nublado, poco cambio de temperatura, vientos del Oeste.

VALLES.- Presentarán cielos nublados a cubiertos con stratus bajos, poco cambio de temperaturas, vientos variables.

PANDO, NORTE DE LA PAZ, Y TIERRAS BAJAS DEL SUDESTE.- Presentarán cielos cubiertos con precipitaciones aisladas

Reforma Agraria aprobó medidas para regularizar propiedad rural

El Presidente del Consejo Nacional de Reforma Agraria, Tcnl. Casto Arteaga, aprobó varias medidas encaminadas a regularizar aspectos técnicos y legales para la dotación y tenencia de tierras y, al mismo tiempo, entregó en Santa Cruz un total de 233 títulos de propiedad agraria, extendidos en favor de campesinos de las provincias de ese Departamento.

El Presidente del Consejo Nacional de Reforma Agraria, durante su estada en la ciudad de Santa Cruz, realizó reuniones con dirigentes de la Federación Departamental de Campesinos con el fin de coordinar labores entre aquella institución, el Instituto Nacional de Colonización. Desarrollo Forestal, coordinadores del Pacto Militar-Campesino y otras entidades vinculadas con el proceso agrario.

Al enfocarse, como uno de los temas de esas reuniones, aspectos relativos a la dotación y consolidación de tierras se decidió que los dirigentes comunarios y cantonales firmen en las sentencias de expedientes sobre propiedad, para dar mayor fe a esos documentos.

El Tcnl. Casto Arteaga explicó los procedimientos técnicos que deben ser utilizados en los levantamientos topográficos , para evitar que los trabajos de agrimensura resulten defectuosos. En lo sucesivo, los levantamientos topográficos se realizarán únicamente con taquimetros y teodolitos, desechándose definitivamente el empleo de brújulas. De esta manera, se evitarán las superposiciones de tierras, que ya han causado problemas.

Otra medida, que se relaciona con esa decisión, dispone que los topógrafos que deseen recabar la autorización del Consejo Nacional de Reforma Agraria para realizar trabajos en cualquier distrito del país, previamente deberán rendir pruebas de suficiencia y capacidad profesional.

El Presidente del Consejo Nacional de Reforma Agraria anunció que próximamente funcionarán oficinas dependientes de esa institución, para efectuar el registro de la propiedad rural, sobre la base de los títulos ejecutoriales distribuidos desde la implantación de la reforma agraria hasta la fecha

Director de Narcóticos:

Santa Cruz apoya acción contra tráfico de drogas

Ha sido reforzada la oficina distrital de narcóticos de la ciudad de Santa Cruz, cuyas entidades cívicas apoyarán todas las acciones contra la drogadicción y el tráfico de la cocaína, según declaración oficial del Director Nacional de Control de Sustancias Peligrosas.

La información indica que el Cnl. Ovidio Aparicio Coca y el Subsecretario de Justicia del Ministerio del Interior, viajaron a Santa Cruz , para sostener reuniones con entidades cívicas. autoridades de Gobierno y militares de ese distrito.

La autoridad demandó la cooperación del Comité Cívico Pro-Intereses de Santa Cruz para erradicar la drogadicción y el apoyo que debe prestar a las acciones que la Dirección de Narcóticos desarrollará en los próximos días.

El Subsecretario de Justicia, Dr. Gastón Ledezma, se reunió con la Corte Distrital de Justicia para tomar conocimiento del estado de juicios que se ventilan contra traficantes de cocaína.

Las autoridades ofrecieron conferencias y charlas y proyectaron películas sobre el problema de la drogadicción y la necesidad de buscar una cooperación estrecha con la población para ejecutar planes para combatir ese mal.

EQUIPAMIENTO

El informe indica también que el Director de Narcóticos entregó en Santa Cruz equipamiento para la oficina distrital, que fue reforzado con más personal técnico.

Se habilitaron oficinas adicionales y en los próximos días se ampliará más la dotación de medios y vehículos para el personal de investigación de la oficina departamental de la Dirección Nacional de Narcóticos

Se informó ayer sobre la reunión de Nairobi

El Ministro de Planeamiento y Coordinación, Gral. Juan Lechín, hizo conocer ayer a la prensa los aspectos más importantes que se debaten en la IV Reunión de la UNCTAD a la que asistió en representación de nuestro país.

Lechín calificó como interesantes los planteamientos formulados por el Secretario de Estado norteamericano, Kissinger, quien, a nombre de los países industrializados, propuso la creación de un Banco Internacional de Materias Primas con un aporte aproximado de mil millones de dólares, la creación de un Buffer Stock o Fondo de Estabilización para materias primas similar al que actualmente existe para el estaño; facilidades para la internación de productos manufacturados provenientes de los países en desarrollo a través de franquicias aduaneras que brindarían las naciones industrializadas y un programa de transferencia de tecnología a través de un Instituto Internacional creado para este fin.

Los países en desarrollo, por su parte, plantearon la solución de sus problemas de balanza de pagos y deuda externa como emergencia del intercambio desigual que existe entre los precios de sus materias primas y los productos industrializados.

Propugnaron también la creación de otro fondo para apoyar la política de estabilización de precios de las materias primas que estaría formado a través de la contribución de todos los países productores.

Finalmente se propuso la vigencia de un Código Internacional de Conducta, de modo que los países desarrollados no saquen tantas ventajas como ahora de las naciones pobres.

Universidad Boliviana
Universidad Mayor de San Andrés

Exáamenes de ingreso al Politécnico Superior de la U.M.S.A.

El Consejo Nacional de Educación Superior, convoca a los señores Bachilleres a la inscripción para EXAMENES ESPECIALES DE INGRESO AL POLITECNICO SUPERIOR UNIVERSITARIO, cuyas pruebas se llevarán a efecto el día VIERNES 21 DE MAYO DE 1976 A HORAS 8.00 EN EL PABELLON "A" DE LA U.M.S.A.

Los postulantes interesados deberán cumplir y presentar los requisitos siguientes :

1. Llenar y presentar el formulario de solicitud de ingreso a la Universidad Boliviana.
2. Los certificados de estudios correspondientes a los cursos 1ro., 2do., 3ro, y 4to del Ciclo Medio expedidos por el Ministerio de Educación y Cultura o fotocopia del Titulo de Bachiller.
3. Certificado de nacimiento.
4. Cancelar el Derecho de Exámenes de $b. 150.00 en la cuenta N° 20—122 del Banco Central de Bolivia (Sucursal Calle Ingavi) .
5. Dos fotografías en blanco y negro tamaño carnet.
6. La documentación señalada en los puntos anteriores debe ser presentada en la Secretaría del Politécnico Superior de la Universidad Mayor de San Andrés (Av. Villazón planta baja del edificio antiguo, entrando a mano derecha).

Los postulantes al Politécnico Superior de la U.M.S.A. podrán seguir las carreras a nivel de TECNICO SUPERIOR, en las especialidades siguientes :

CONSTRUCCIONES CIVILES
QUIMICA INDUSTRIAL
TOPOGRAFIA

Las inscripciones para los exámenes de ingreso se efectuarán a partir del día martes 11 DE MAYO DE 1976, hasta el día MIERCOLES 19 DEL PRESENTE a horas 18.00 en la Secretaría del Politécnico Superior (Av. Villazón, planta baja del edificio antiguo) .

Los postulantes que aprueben el Exámen de Ingreso al Politécnico Superior, podrán inscribirse en las carreras ya señaladas.

Cualquier información complementaria sobre contenidos, programas, desarrollo, horarios, etc. de las carreras mencionadas, se proporcionará en la Secretaría del Instituto.

La Paz, mayo 7 de 1976

Ing. Hugo Zárate Barrau
DIRECTOR

Dr. Victor Hugo Guerra P.
Secretario General
Universidad Mayor de San Andrés

Auxiliar de Contabilidad

Estudie en ILVEM para AUXILIAR DE CONTABILIDAD y TENEDOR DE LIBROS. El Instituto le ofrece la aplicación de un sistema avanzado y práctico para potencializar sus conocimientos y lograr una profesión a corto plazo y de resultados garantizados.

Un nuevo curso iniciamos el 17 de mayo de 19:00 a 21:00, los días Lunes y Jueves, durante dos meses.

LA SOLUCION ES ILVEM!

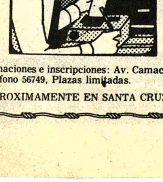

Informaciones e inscripciones: Av. Camacho 1372, 5º Piso, Teléfono 56749, Plazas limitadas.

PROXIMAMENTE EN SANTA CRUZ.

Cerveceros de América Latina efectuarán convención en Lima

Entre el 11 y 15 de octubre próximo, los industriales cerveceros y malteros de quince países latinoamericanos se reunirán en Lima para tomar acuerdos relacionados con ese sector, intercambiar tecnología y poner en ejecución programas de desarrollo industrial y comercial para sus productos.

Esta reunión corresponde a la IX Convención convocada por la Asociación Latinoamericana de Fabricantes de Cerveza (ALAFACE), que se realizará bajo organización y auspicios del Comité de Fabricantes de Cerveza del Perú.

El tema central de la Convención ha sido denominada "Economía en la industria cervecera". El programa de trabajo de las comisiones abarca temas variados, como aprovechamiento de sistemas de computación, automatización y mecanización de servicios administrativos, racionalización administrativa y desarrollo de industrias conexas.

En el campo de la tecnología cervecera, los asistentes participarán en reuniones plenarias, exposiciones y conferencias de alto nivel, para las cuales han sido invitadas personalidades europeas y americanas. Serán expositores, según la información proporcionada por ALAFACE, los doctores Karl Wackerbauer y Frank Berg, de Alemania Federal; Ing. Bernardo López y Lic. Jorge González Arce, de México, e Ing. Lino Ayala Clemente, de Venezuela, entre otros.

El Dr. José María de Romaña, del Perú, se ocupará de temas relacionados con las relaciones públicas y relaciones oficiales y estatales de la industria.

La IX Convención de ALAFACE se efectuará en el moderno y lujoso Hotel "Sheraton" de Lima, que dispone de instalaciones apropiadas para este clase de reuniones.

Entregaron documentos para constituir Banco de Tarija

Un grupo de empresarios presididos por los doctores Jaime Colodro, Mario Hinojosa, René Paz y Alvaro Panloja, pusieron a consideración del Departamento de Fiscalización del Banco Central de Bolivia, los documentos relacionados con la constitución del Banco de Tarija.

De acuerdo a la información proporcionada a PRESENCIA, "como ningún otro banco, el Banco de Tarija tendrá un capital pagado de 500.000 dólares y participan como socios las instituciones más representativas del Departamento de Tarija".

Informaron que entre las principales instituciones que formarán parte del Banco están la Universidad Juan Misael Saracho, las Cooperativas campesinas, las asociaciones y sindicatos y otras más. Añadieron que forman parte del Banco "personas de reconocido prestigio de la ciudad de La Paz y Tarija".

Por otra parte, informaron que una vez que sean aprobados los documentos presentados al Banco Central de Bolivia y exigidos por ley, se tiene programado inaugurar la oficina central en la ciudad de Tarija el próximo mes de Agosto, "como un homenaje al sesquicentenario de la manifestación voluntaria del pueblo de Tarija de pertenecer a Bolivia".

Finalmente anunciaron que la nueva entidad bancaria será sucursal del Banco Nacional de la Vivienda, como una contribución al gobierno para solucionar el problema habitacional de ese departamento mediante préstamos a los trabajadores en general para la construcción de su vivienda propia.

Estudiantes normalistas de Sucre suspendieron huelga

Con intervención de autoridades del Ministerio de Educación, los estudiantes de la Escuela Normal Superior de Sucre, suspendieron la huelga que habían decretado solidarizando se mantenga el número de becas.

Con el objeto de solucionar este problema, la señora Tula Carrasco, Directora Nacional de Becas, viajó a Sucre. Después sostuvo varias reuniones con dirigentes estudiantiles.

Por otro lado, se informó que el lunes se inició la cancelación de haberes a los maestros de la ciudad de Cochabamba. Se dijo que el restraso originó en problemas que no tenían que ver con el Ministerio de Educación.

El BID obtuvo $us. 16.700.000 del Japón para Latinoamérica

El Banco Interamericano de Desarrollo obtuvo 5.000 millones de yenes convertibles, equivalentes a aproximadamente 16.700.000 de dólares, en el Japón, los cuales serán canalizados hacia el desarrollo de los países miembros del BID en América Latina.

De acuerdo a la información, los convenios de crédito fueron firmados por el BID con el Import-Export Bank of Japan y un consorcio de bancos japoneses privados dirigidos por el Bank of Tokyo Ltd.; por ellos se conceden 3.000 millones de yenes de parte del Import-Export y 2.000 millones de yenes por parte del consorcio de bancos.

Las dos operaciones tendrán una tasa de interés promedio por debajo del 8.5 por ciento.

El préstamo obtenido del Import-Export of Japan tendrá un plazo de 15 años y un periodo de gracia de cuatro y será pagado mediante 22 cuotas semestrales, la primera de las cuales vencerá el 30 de septiembre de 1980.

El empréstito obtenido del consorcio de bancos comerciales japoneses tendrá un plazo de siete años y será pagado en su totalidad a la fecha de su vencimiento.

Los dos nuevos préstamos firmados en el Japón elevan a 173.600.000 dólares el total de los créditos obtenidos por el BID en ese país.

Los fondos obtenidos serán incorporados a los recursos ordinarios de capital del Banco y utilizados en sus operaciones de préstamos para países en desarrollo de Latinoamérica.

BONOS A CORTO PLAZO

Por otra parte, las autoridades del BID anunciaron la colocación de una emisión de bonos para países de América Latina por un valor de 33.700.000 dólares, con un plazo de 4 años; la emisión será vendida su totalidad fuera de Estados Unidos.

Los valores conocidos como "bonos a corto plazo, undécima emisión", fueron adquiridos por bancos centrales y otros organismos oficiales en 11 países miembros del Banco que son Barbados, Bolivia, Brasil, Colombia, Ecuador, El Salvador, Guatemala, Honduras, México, Nicaragua, Panamá, Paraguay, Perú, Trinidad y Tobago, Uruguay y Venezuela.

De acuerdo a la información, el Estado de Israel participará también en la operación.

Los bonos tienen vencimiento el 15 de abril de 1978 a un interés del 7 por ciento anual. Los fondos que se obtengan de esta emisión serán incorporados a los recursos ordinarios de capital del BID.

27 DE MAYO....

Dual

Dual tiene el secreto de la buena música

Para el deleite de mamá....

●TOCADISCOS
●AMPLIFICADORES
●SINTONIZADORES

Regalamos
un fino presente por sus compras en articulos para el hogar.

MAMA MERECE LO MEJOR

y lo mejor está en:

* Esperamos su visita para mayores detalles

Oferta limitada

HANSA Ltda.

La firma boliviana de su confianza con mas de 65 años al servicio del país

DEPARTAMENTO MERCADERIAS TEL. 50878 Yanacocha esq. Mercado

Sucursales: COCHABAMBA-ORURO-POTOSI-SANTA CRUZ-SUCRE-CAMIRI-TARIJA-TUPIZA-VILLAZON-ATOCHA

Gerente General de COMIBOL presentó renuncia al cargo

- Gral. Carlos Alcoreza M. será posesionado hoy-

El Gerente General de la Corporación Minera de Bolivia, Gral. Jesús Vía Solíz, presentó ayer renuncia a sus funciones y se despidió de sus colaboradores durante una reunión realizada en las dependencias de la entidad.

Por otra parte, en el Ministerio de Minería y Metalurgia informaron extraoficialmente que en el transcurso de hoy será posesionado el nuevo Gerente General de COMIBOL, Gral. Carlos Alcoreza Melgarejo.

En la reunión de autoridades de COMIBOL, el Gral. Vía Solíz comunicó al personal superior de la entidad, la decisión adoptada por él.

Allí, el renunciante hizo un recuento de sus actividades al frente de COMIBOL desde que asumió la Gerencia General en octubre de 1973.

Se refirió a las situaciones difíciles que confrontó la entidad fiscal de la minería y dijo que en el futuro la Corporación Minera de Bolivia se perfila con buenos augurios en cuanto a la obtención de mejores índices de rentabilidad.

Habló sobre los proyectos del Plan Trienal y la instalación de las plantas de volatilización de estaño, con tecnología y financiamiento soviéticos.

Expresó que durante su gestión había cumplido como soldado y que tenía la satisfacción de haber llegado al corazón de los trabajadores mineros.

Exhortó a los funcionarios de COMIBOL a prestar la máxima cooperación al nuevo Gerente General que será designado y agradeció la confianza que el Presidente de la República había depositado en su persona al encomendarle esas funciones.

Se informó que el Gral. Vía Solíz había presentado renuncia en carta dirigida al Presidente Banzer la semana anterior.

Ministerio de Salud: Oruro soporta el mayor índice de epidemia gripal

El Jefe de la Oficina Nacional de Epidemiología, Dr. Joaquín Salcedo C., informó ayer que Oruro soporta el mayor índice de casos de influenza, aunque los demás departamentos se ven aquejados por la epidemia, pero en menor proporción.

Hizo relación de la frecuencia de los casos desde el mes de enero, cuando sólo se presentaron 38. En febrero, el número se duplicó a 60. Marzo registró un incremento de casi el triple: 150 casos. En abril se presentaron 222, pero hasta el 10 del presente mes, se registraron 2.429.

Refiriéndose a los índices en escala nacional, señaló que hasta fines del pasado mes fueron un total de 3.432. Aclaró que las cifras "no traducen la totalidad de casos, sólo dan a conocer los registrados, es decir de las personas afectadas con influenza que consultaron con los servicios de salud, que a la vez dieron a conocer el número a La Paz".

Al hablar sobre la gripe porcina que actualmente afecta a EE.UU., el Dr. Salcedo dijo que en 1918 varios países fueron afectados por esa epidemia y lamentaron numerosas defunciones. Desde entonces, hasta 1974, no se registraron casos de esa naturaleza en personas.

Dijo que en febrero de este año se reportaron casos de influenza causados por el virus de la gripe porcina, en reclutas de Fort Dix-New Jersey. Aclaró que "en ninguno de los casos se había tenido contacto con cerdos, como anteriormente se indicó de un paciente canceroso que falleció a causa de la gripe porcina que afecto a sus animales".

Reiteró que todos los virus aislados de pacientes con gripe en EE.UU., en otros países de América, Europa, Asia, Africa y Aceanía, correspondieron al tipo A, cepa Victoria o cepa Port Chalmers, pero ninguno a la cepa porcina, según informaron los expertos convocados por la OMS en abril.

Dijo que en Bolivia se tomaron muestras de sangre, las mismas que fueron enviadas al laboratorio de la Universidad de San Marcos de Lima. El resultado aún está pendiente y se espera que el viernes se sepa concretamente la clase de influenza que afecta al país.

PELIGROS DE LA INFLUENZA

Ante un requerimiento sobre los peligros de la gripe, el Dr. Salcedo dijo que "aunque la cepa causante de la epidemia sea benigna, existen riesgos de complicaciones, sobre todo broncopulmonares en niños pequeños y ancianos debilitados. En estos dos grupos deben observarse cuidados médicos a fin de tratar oportunamente cualquier complicación".

Insistió en que "debe desaconsejarse la vacunación de niños sanos, jóvenes y adultos o la realización de programas de inmunización masiva de la comunidad, debido a que la protección del antídoto es muy relativa".

Recomendó también que "los niños menores de un año y los ancianos débiles sean puestos a buen recaudo de enfermos de gripe, siempre que ello sea posible, porque como se trata de una enfermedad que se propaga de una persona a otra; existe el constante peligro de la contaminación, a través del aliento, de las gotitas de saliva o mediante objetos recientemente contaminados, como cubiertos, vasos, juguetes, etc".

Sigue en ascenso precio del estaño

-Libra fina se vendió en 3,43 dólares -

El precio del estaño volvió ayer a repuntar en el mercado de Londres, al venderse la libra fina en 3,43 dólares, esta es la cotización más alta alcanzada por ese metal en el transcurso de 1976.

La Bolsa de Metales cerró sus operaciones el viernes último con el precio de 3,39 dólares por libra de estaño, considerado entonces la más alta cotización del transcurso del año.

ESTABILIZACION

En fuentes de la minería nacional, se manifestó satisfacción ante los buenos precios logrados para el estaño, lo que indica una reacción del mercado internacional.

Sin embargo, se mostraron parcos en hacer comentarios sobre la evolución futura de los precios, especialmente en la semana anterior, y expresaron su temor de que se produzcan bruscas caídas en las próximas semanas.

Expresaron su esperanza de que el mercado se estabilice en precios si no altos, por lo menos razonables y permanentes.

Los países consumidores, al parecer, han efectuado compras de volúmenes importantes, en fechas previas a la reunión extraordinaria del Consejo Internacional del Estaño, oportunidad en que Bolivia pidió la revisión de la escala de precios del estaño que rige en ese organismo comercializador.

Esas compras precipitadas habrán provocado una "especulación" en Londres, con alzas consideradas de "desmesuradas" ya que sobrepasan el tope máximo anterior de la escala de precios del CIE, que fue elevada a solicitud de Bolivia.

COTIZACIONES

El resto de los metales se cotizó en los siguientes precios en Londres:

Plomo, 0,23 dólares por libra fina.

Zinc, 0,36 dólares por libra fina.

Cobre, 0,71 dólares por libra fina.

Bismuto, 7,50 dólares por libra fina.

Plata, 4,55 dólar onza troy.

Oro, 128,00 dólar onza troy.

Wolfram, 103,00 por UMF.

Antimonio, 21,00 por UMF.

NUEVA YORK.

METALES.

NUEVA YORK, 10 Precios de hoy de met ferrosos:

Aluminio, 41 centav bra, Nueva York.

Antimonio 1,60 dól libra, Nueva York.

Cobre 70 5/8 centav bra, Connecticut.

Plomo 22 1/2-23 ce la libra, Nueva York.

Zinc, 37 centavos la San Luis.

Estaño 3,7398 dólare bra, Nueva York.

Mercurio 120 dóla frasco, Nueva York.

Oro 128,25 dólares la Nueva York.

Plata 4,550 dólares la Nueva York.

UNIAPAC realizará en septiembre su XV congreso mundial en Suiza

El Secretario Mundial de UNIAPAC (Unión de Empresarios Privados Cristianos), Domingo Sugranyes, arribó a La Paz con el fin de hacer promoción ante su filial boliviana del próximo congreso que se realizará en Suiza.

El visitante, acompañado de dirigentes de UNIAPAC/-Bolivia, se entrevistó ayer con los miembros de la Asociación Nacional de Prensa, a quienes informó sobre su misión, especialmente sobre los alcances y propósitos del anunciado congreso en Zurich y la importancia que otorga a la concurrencia de delegados bolivianos a esa cita mundial.

Ese congreso reunirá a aproximadamente mil delegados pertenecientes a los 40 países afiliados con que cuenta UNIAPAC en el mundo, cuyas asociaciones suman alrededor de 40 mil miembros.

Los componentes del directorio de la A.N.P., Armando Mariaca, Mariano Baptista, Federico Monje y José Luis Gonzáles expresaron su complacencia por el encuentro con el Secretario Mundial de UNIAPAC, señor Sugranyes, y sus acompañantes José Fajuri y Marcelo Melogno, de la filial boliviana.

El intercambio de ideas fue considerado de mucha utilidad; resaltó el criterio sobre las metas que debería alcanzar UNIAPAC por sus bases de contenido eminentemente cristiano.

El representante de esa entidad internacional, manifestó que su gira obedece al interés de informar e informarse sobre las acciones de la matriz y de las filiales, así como de la realidad empresarial y relaciones laborales en los países visitados.

Explicó varios aspectos que contempla el programa del congreso a efectuarse desde el 14 al 17 de septiembre próximo, e hizo resaltar que el papel del movimiento empresarial cristiano en el mundo debe ser el de impulsar permanentemente la labor de transformación de las relaciones humanas, tomando en cuenta las justas expectativas de superación espiritual y material de los trabajadores.

Dejó constancia de que la reunión en Suiza pretende enfocar aquellas relaciones en base al nuevo orden que se opera en el mundo y que consideró de mucha significación para un cristiano, dentro de los valores que inspiran, especialmente en lo referente a solidaridad.

El diálogo, el intercambio de experiencias y de problemas serán las características del congreso mundial de UNIAPAC, que fue considerado como una reunión de personas, debido a dichas modalidades y porque no se tiene un poder decisorio sobre las cuestiones a tratarse sino de intercambio de ideas.

Quedó caracterizada UNIAPAC como un conglomerado social, en el que destaca la participación de empresarios y trabajadores, además de sectores externos como los entes financiadores de programas hasta llegar a los consumidores.

UNIAPAC.- El Secretario Mundial de UNIAPAC, Domingo Sugranyes, cuarto desde la derecha, junto a dirigentes de UNIAPAC Bolivia, dialogó ayer con los representantes de la Asociación Nacional de Prensa sobre el próximo congreso internacional de esa entidad a realizarse en Suiza, en septiembre venidero.

En Santa Cruz será ejecutado un plan piloto de vivienda

Un mínimo de veinte viviendas serán construidas en Santa Cruz, dentro del Plan Socio Urbano, cuya ejecución está a cargo del Ministerio de Urbanismo y Vivienda, según informó esa Secretaría de Estado.

La obra será concretada con un presupuesto de 860 mil pesos bolivianos, asignado por el gobierno con carácter extraordinario para un plan habitacional de tipo experimental.

El proyecto será llevado a cabo mediante el sistema de autoconstrucción y ayuda recíproca, que consiste en el aporte de mano de obra no calificada por parte de los interesados; materiales, mano de obra calificada y asesoramiento técnico, por parte de los organismos del Estado.

De esta manera, según ha destacado el Ministerio de Industria y Comercio, se busca abaratar el costo de la vivienda y aprovechar al máximo los recursos humanos y monetarios disponibles.

El experimento permitirá preparar nuevos planes, luego de ser corregidos posibles errores y deficiencias en este

REUNION PRESIDENCIAL.- Los Presidentes del Uruguay y de Bolivia, José María Bordaberry y Hugo Banzer Suárez, respectivamente, sostienen desde ayer su tercer encuentro en Santa Cruz. El primero se realizó en Brasilia y el segundo en Montevideo. Ambos mandatarios aparecen en automóvil descubierto, agradeciendo las expresiones de simpatía del pueblo cruceño, cuando cruzaban las calles de esa ciudad.

Fiscalización de fondos en Luribay

Angel Peña, G. Rada A. que y otras personas, mas de la población de Luri- Provincia Loayza de La han solicitado al Contralor ral de la República dis- a se realice la fiscalización recursos de la Alcaldía del

En la copia de la solicitud, egada en nuestra Redacción afirma que el pedido es ulado a nombre de toda la ación del lugar, que dice, con preocupación la si- ón de abandono y decuido tierra natal".

Los solicitantes afirman que últimos años no se ejecutó na obra y que la población de servicios, algunos de ales existían en el pasado.

"Por esta razón señor ralor —dicen— y para mar nuestra angustiosa uncia, solicitamos a su oridad lo que sigue: Que la traloría destaque a esta al, para que en reunión de principales autoridades y os notables se verifique los ntes aspectos: 1) Que el ardo, Alcalde Municipal, conocer del presupuesto de sos y gastos. 2) Que smo haga conocer las que ha realizado durante rios años que ha es- e Alcalde, con indicación nas utilizadas"

Fue inaugurada la I reunión andina de telecomunicaciones

Fue inaugurada ayer en La Paz la primera reunión de Empresas Estatales de Telecomunicaciones del Grupo Andino en sesión especial que se llevó a cabo en la Casa de la Cultura.

El Subsecretario a.i. de Comunicaciones, Gral. Javier Cerruto, tuvo a su cargo el saludo de bienvenida a los delegados de Perú, Ecuador y Chile. Colombia y Venezuela no enviaron representantes debido a que la fecha de la reunión fue fijada sin anticipación adecuada, según se supo.

En representación de la central de Empresas Estatales de Telecomunicaciones del Grupo Andino vinieron sus secretarios Miguel Colima y Carlos Franco.

Perú envió a Antenor Rodríguez; Ecuador: Iván Nuñez de Arco y Helmut Reyes; Chile: Patricio Herrera. Representan a Bolivia el Gerente de ENTEL, Cnl. Federico Paz Lora y miembros de INTEL.

El Subsecretario Cerruto y el delegado peruano Colima coincidieron en relievar la importancia de la reunión, especialmente por las perspectivas que ofrece a los integrantes del Grupo Andino para la superación de su personal técnico medio, mediante los programas de intercambio de experiencias y el uso de becas de estudios.

Esta primera reunión se originó en el acuerdo a que llegaron los Ministros de Transportes y Comunicaciones del Grupo Andino en Cali, Colombia, sobre la conveniencia de un intercambio permanente en telecomunicaciones, para mejorar el nivel técnico y para favorecer la integración interregional.

FUL de La Paz apoya huelga de universitarios de Sucre

Miembros de la Federación Universitaria y del Comité Interfacultativo de la Universidad Mayor de San Andrés, mediante comunicado entregado a la prensa, hacen conocer su respaldo a los universitarios de San Francisco Xavier, quienes se encuentran en huelga desde la semana pasada.

Afirman que rechazan toda imposición verticalista en la reestructuración de carreras y califican de inoperantes las medidas adoptadas por el Consejo Nacional de Educación Superior.

Dicen que las autoridades universitarias de Sucre pretenden expulsar al dirigente Navor Rendón, porque ha señalado los errores y fallas que sufre esa casa superior de estudios.

Agregan que los universitarios decidieron desconocer todo examen de competencia que se realizó sin la participación de los estudiantes.

SOLICITAN LIBERTAD

Por último denuncian la detención arbitraria de los universitarios Abel Torres Castro, N. Paredes, N. Chávez, Max Toro y Graciela Toro. Afirman que han solicitado a las autoridades correspondientes la libertad de estos universitarios para evitar mayores problemas en la Universidad Mayor de San Andrés.

Declinó en La Paz epidemia de gripe

El Jefe del Departamento Nacional de Epidemiología informó que en la última semana declinó la frecuencia de casos de gripe en esta ciudad y alrededores, con relación a las semanas anteriores. Los partes enviados por los centros asistenciales dan cuenta de que la epidemia de gripe se ha intensificado en la Provincia Inquisivi y Provincia Larecaja, con índices fuera de lo normal.

EN ORURO

La misma oficina expresa que las autoridades sanitarias de Oruro informan que existe un 20 por ciento de ausentismo escolar y que los centros asistenciales han atendido a 2.000 personas afectadas por la gripe.

Los partes del resto del país afirman que los índices de gripe están en los niveles previstos.

El Departamento Nacional de Epidemiología ha señalado que los niños menores de un año y los ancianos debilitados, son las personas predispuestas a ser afectadas por la gripe. Esa oficina afirma que estos casos deben ser aislados de las personas sanas para evitar contagios. Añade la recomendación de que los enfermos de gripe estén en reposo mientras dure la afección, medicinarse con antigripales que disminuyan la fiebre y otras molestias. Anota que en ningún caso debe administrarse antibióticos a enfermos simples de gripe, salvo la existencia de complicaciones verificada por un médico.

Cordial recibimiento se tributó ayer a Bordaber

SANTA CRUZ, 10 (PRESENCIA).- El Primer Mandatario uruguayo dejó temporalmente el mando media hora antes de que el avión presidencial del LAB llegara a Montevideo para recoger al abogado y periodista Juan María Bordaberry y su comitiva gubernamental.

La nave decoló del aeropuerto de Montevideo a las 9 horas (hora boliviana) y el mandatario uruguayo envió un mensaje personal mientras se sobrevolaba territorio argentino, al general Jorge Videla, donde exteriorizó la tradicional amistad de ambos pueblos.

Lo mismo hizo cuando sobrevolaba territorio paraguayo. En el mensaje al general Alfredo Stroessner, Bordaberry tocó aspectos de la integración continental.

Bordaberry, ya en territorio boliviano, se dirigió hacia el extremo de la nave, para conversar con los periodistas sobre la importancia de su visita a Bolivia; opinó optimista que las relaciones entre ambos países saldrán fortalecidas de este encuentro.

Abordado por periodistas uruguayos, indicó que consideraba importantes todos los aspectos que serán tratados con el general Hugo Banzer, por su trascendencia continental y por las posibilidades que presentan para una relación más real y fraterna.

Bordaberry y Banzer, que fueron saludados por millares de pobladores que se habían apostado a lo largo de casi 2 kilómetros entre el aerop el Hotel Los Tajibos, fir convenios sobre come integración.

Uruguay, tiene el pr de vender 50.000 tonela trigo, de iniciar recíprocos a través del Pluna, de conceder a zonas francas en puertos país sobre el Atlánti aumentar el interca comercial en todos los ca

Para Bolivia es impo la venta de gas licuado o g tural, la disponibilidad d infraestructura portuaria pueda solucionar en pa problema de la importac exportación, como tamb aprovechar los conocim sobre administración puertos, incluidos en los venios.

Por todos estos aspe considera trascendent segunda entrevista Borda Banzer, por cuanto p inclusive llegarse a cons otros aspectos que no contemplados dentro la a oficial, como el caso d tercambio cultural, turis profesional.

Residentes italianos podrán viajar a zonas del terremoto

Los ciudadanos italianos originarios de las zonas afectadas por el terremoto que se produjo en Italia y que tengan urgente e imprescindible necesidad de viajar a ellas, podrán hacerlo utilizando un pasaje gratuito ofrecido por la Compañía de aviación "Alitalia".

La Embajada de Italia en La Paz ha informado sobre esas posibilidades de viaje, mediante un comunicado, señalando que aquellas personas originarias de las zonas castigadas por el sismo y que tengan necesidad de viajar a ellas, deberán dirigirse inmediatamente a la Cancillería de esa Embajada, en Avenida 6 de Agosto 2575, con el fin de obtener un pasaje gratuito.

Ese pasaje aéreo es válido desde Caracas, Río de Janeiro, Buenos Aires, o Nueva York hasta Italia y regreso a los mismos puntos de partida. Los pasajes gratuitos han sido ofrecidos por "Alitalia".

La Embajada de Italia ha hecho saber que la última fecha de salida será el 13 del presente mes

Conferencia sobre el Grupo Andino

Con los auspicios de la Confederación Nacional de Profesionales de Bolivia, el Lic. Juan Pereira Fiorilo ofrecerá hoy una conferencia en el Paraninfo de la Universidad Mayor de San Andrés, sobre el tema "Bolivia y los factores que impiden los beneficios del Grupo Andino".

De acuerdo a la información proporcionada por la Confederación de Profesionales, Pereira Fiorilo se referirá a temas relacionados con el futuro desarrollo económico y social del país.

El temario al que se sujetara la conferencia es el siguiente:

Los beneficios en el Acuerdo de Cartagena para Bolivia. Las decisiones andinas en favor de Bolivia. La armonización de Políticas y Coordinación de planes. Problemas tecnológicos y propiedad industrial. Falta de política fiscal en el marco de integración. La desgravación automática desaprovechada. Programa metal-mecánico en peligro de perderse. Petroquímica.- Sus desventajas.- Empresa multinacional que debe crearse. La errada política comercial boliviana.- Dependencia peligrosa del país. El arancel externo común y su aparente desventaja. Bolivia abandona proyectos que debían cooperarle financieramente. Asistencia tecnológica requerida por la industria. Bolivia no aprovecha la decisión sobre estudios de su posición de mediterraneidad. Falta de continuidad funcionaria en la Secretaría de Integración. Necesidad de inversiones privadas multinacionales en Bolivia. Indispensable creación de una estrategia de integración de Bolivia en política concertada entre los sectores público, privado, profesional y universitario.

Coloquio sobre edema pulmonar de la altura

próximo lunes 17 se rará el Primer Coloquio al sobre el Edema Agudo nar de Altura, en el audi- la Facultad de Medicina niversidad Mayor de San

reunión se realizará bajo picios del Instituto Boli- le Biología de Altura. Las s se llevarán a cabo sólo en las mañanas, de horas 10:00 a 12:00.

Participarán en el coloquio los doctores: Gerardo Antezana A., Guillermo Calderón, Hernán Criales A., Alfonso Gamarra D. (de Oruro), Jorge Ergueta C., Luis Hurtado, Gustavo Leguía, Armando Morales, Jorge Ríos, Hilde Spielvogel, Enrique Vargas y Luis Velásquez (de Potosí).

Extraviada

EXTRAVIADA.- Jeanette Sandy Iturralde, menor de 11 años, se extravió el sábado en la mañana en Villa Victoria sin que hasta la fecha se sepa de su paradero. Según la afligida madre, que pidió dar datos sobre la niña a los teléfonos 56365 y 21445, vestía jardinera-pantalón de color rosado y saco azul. Es de tez morena y de cabello corto. La madre ofreció dar gratificación.

Representantes de Ventas

Se requiere:
Excelente presencia, título de Bachiller, edad máxima 30 años.
Se ofrece:
Posición estable, atractiva remuneración.
Solicitar entrevista al teléfono 63612.

Fábrica de Calzado y Curtiduría S.A.

Segunda convocatoria

Se convoca a los señores accionistas a la Junta General Ordinaria que se llevará a cabo en la Cámara Nacional de Industrias el día 19 del presente mes a horas 14.30.

La Paz Mayo de 1976

Urgente

Ingeniero alemán y familia necesita casa en alquiler con 3 dorm. garage, jardín y teléfono.
Zona Sopocachi, Obrajes o Calacoto. Llamar Telef. 83827

Rivera-Rodas viajó a México

Acompañado por Mons. Juan Quiros, Director de la Academia Boliviana de la Lengua, viajó ayer a México Oscar Rivera-Rodas.

El poeta y escritor boliviano, consagrado continentalmente por la Academia Mexicana de la Lengua, recibirá en la capital azteca el Primer Premio del certamen "Literatura Hispánica" convocado por esa Docta Corporación.

Oscar Rivera-Rodas obtuvo el máximo galardón, entre una treintena de participantes de habla castellana, del concurso organizado por la Academia Mexicana para celebrar el centenario de su fundación. El ensayista nacional concursó con "Cinco momentos en la lírica hispanoamericana", obra que será editada en el curso de este año por la institución patrocinadora del certamen.

El concurso sobre Literatura Hispánica fue ganado por Rivera-Rodas; mientras que el Primer Premio en Lingüística lo obtuvo un conjunto de estudiosos europeos.

La ceremonia de entrega de premios tendrá lugar en la capital azteca el viernes próximo.

...TOS Y ACUARELAS DE LUIS ANGEL ARANDA.- En el Salón ...nicipal de la Calle Colón fue inaugurada ayer una exposición de ...os y acuarelas de Luis Angel Aranda. En la fotografía el dibu... ...adre e hijo" del pintor boliviano. Auspicios de la Asociación del ...erps Consular en Bolivia.

Dos libros del IBC

El Instituto Boliviano de Cultura acaba de poner en circulación dos nuevos volúmenes de su Colección Popular. Se trata de "Coplas a la muerte de Don Diego de Almagro", de autor anónimo y "Anales de la Primera Reunión de Antropología de los países del Area Andina".

En el caso del Poema Anónimo, el texto es una transcripción fiel del original conservado en el Archivo de Indias, España. Esta pequeña pero valiosa obra -compuesta por alrededor de dos mil palabras- ha sido escrita entre 1539 a 1540; es decir, cuando los almagristas derrotados se movían impotentes contra Pizarro y sus hermanos, -conforme declara en el Prólogo Juan Siles Guevara.

El mencionado estudioso boliviano expresa lo siguiente a propósito de las Coplas: "Este poema tiene una importancia capital para Bolivia, pues se trata del primer monumento de su Literatura nacional. ¿Por qué? Simplemente porque don Diego de Almagro es el primer Gobernador de Bolivia. El primero que recorrió su Altiplano de norte a sur y el primero que fundó poblaciones en su territorio durante el épico período de la fundación española. Bolivia, siempre olvidadiza, no ha reivindicado la figura de Almagro, de cuya Gobernación (la Nueva Toledo) arrancan los derechos reales y tangibles de Charcas -y por tanto de Bolivia- al Pacífico. Pero volvamos al poema. El texto consta de dos partes: una breve introducción en prosa y luego las Coplas propiamente tales.

En la primera el autor anota que Almagro, por su valor, franqueza y nobleza concitó la envidia de los Pizarro, quienes lo mataron. La segunda, que es poema propiamente tal, está compuesta por 39 estrofas arregladas en octavas de arte mayor y 312 versos. Aquí el poema comienza con una invocación al Rey, por el proceso ilegal que se hiciera a Almagro".

ANALES DE LA PRIMERA REUNION DE ANTROPOLOGIA

Este volumen contiene una relación pormenorizada de la Primera Reunión de antropólogos del área andina, realizada en La Paz en septiembre de 1975.

A la reunión asistieron -como se recordará- conocidas personalidades de Ecuador, Chile, Perú, Colombia, Venezuela y Bolivia. Este libro recogé las ponencias, conclusiones y recomendaciones de estos investigadores; esta es una de las razones por las que el libro será de gran utilidad a los estudiosos del área andina.

El Prof. Francisco Amusquívar, director del Instituto Nacional de Antropología, expresa en la Presentación del volumen: "La Antropología deberá convertirse en el instrumento básico para lograr el cambio social, y la integración de los grandes grupos humanos marginados hasta el presente por diversos mecanismos, que van desde los obstáculos socio-culturales y psicológicos, hasta los de naturaleza político-económica, impuestos por élites que tratan de mantener el statu quo en la sociedad latinoamericana, con finalidades de explotación y consiguiente dependencia".

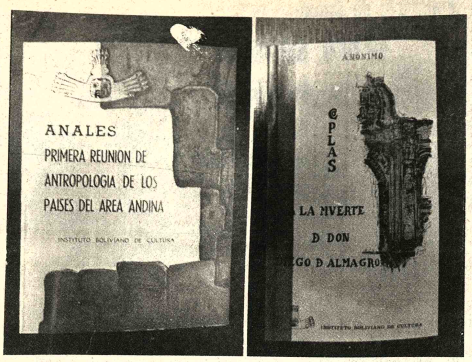

Visitaron Beni miembros de la Fundación Tiwanaku

TRINIDAD, 10 (PRESENCIA).- En un acto especial, la Alcaldía Municipal declaró huéspedes de Honor a los señores: William J. Mac Cann, James Lincoln Morgan, Srta. Carol Tanaka y la Srta. Sarah Le Seigneur; quienes arribaron a esta ciudad después de estar en La Paz, donde, al decir de uno de ellos, estuvieron con el Presidente de la República, a quien hicieron entrega de $us. 50.000 para iniciar los estudios de exploración de las ruinas de Tiwanaku.

La Fundación es una organización que tiene su sede en los EE.UU. y se ha denominado así por el interés que ponen sus integrantes en fomentar la exploración arqueológica de estas ruinas precolombinas. El Sr. William J. Mac Cann, es el director de la entidad patrocinadora y a la vez Alcalde de la ciudad de Santa Fe, del estado de California. En un reciproco intercambio de presentes, los visitantes norteamericanos entregaron distintivos a las autoridades departamentales; la Alcaldesa, Sra. Esther Shiriqui de Yáñez, por su parte, entregó a la delegación de Estados Unidos, recuerdos de la tierra.

NUEVAS PUBLICACIONES DEL INSTITUTO BOLIVIANO DE CULTURA.- Recientemente el Instituto Boliviano de Cultura entregó dos nuevos volúmenes de su Colección Popular: el primero contiene las ponencias, conclusiones y recomendaciones de la Reunión de antropólogos andinos realizada el año pasado en La Paz; el segundo lleva el título de "Coplas a la Muerte de Don Diego de Almagro" de autor anónimo.

Concierto a cargo de Profesores del Instituto Americano

Augusto Román Padilla, Director General del Instituto Americano, se complace en invitar a Ud. (s) al concierto "Fantasía Criolla", organizado por el Departamento de Educación Musical, con motivo de las fiestas del Rojo y Blanco que se efectuará el día miércoles 12 del presente a hrs. 18.30 en el Salón Audio-Visual del Colegio.

Seguro de contar con su timable asistencia, saluda a Ud (s) con su mayor consideración.

Dirección General
La Paz, mayo de 1976.

Ciclo de Conferencias

La H. Alcaldía Municipal, tiene el agrado de invitar al Ciclo de Conferencias

Estudio sobre sucesos históricos

Organizado por los Institutos de Investigaciones Históricas y Culturales y de Cultura Aymara y que comenzará con la participación del

Lic. Mario Montaño Aragón

quien abordará el tema: "Visión de las Culturas Andinas al Tiempo de la Conquista".

Esta primera charla tendrá lugar en el Salón Teatro de la Casa Municipal de la Cultura "Franz Tamayo", el miércoles 12 del presente mes a horas 19:00.

La Paz, mayo 10 de 1976.

ARTE Y CULTURA

Exposición de Vasarely

Por primera vez en Bolivia será abierta una exposición de obras del artista europeo Victor Vasarely. La serie de creaciones cinéticas será presentada al público de La Paz, mañana a horas 18 y 30, en la Casa de la Cultura Francesa (Calle Ingavi, Esq. Pichincha).

Es cierto que una pintura de este artista fue incluída en la muestra de arte francés, realizada hace algunos años en el Museo Nacional de Arte.

Según los patrocinadores de la exposición, se trata de obras originales del autor, hecho que otorga mayor interés a la anunciada serie de Vasarely.

Con esta muestra, la Casa de Cultura Francesa de la calle Ingavi continúa con el amplio programa cultural que elaboró para este año; programa en el que -además de exposiciones- figuran sesiones de teatro y cine.

Compositor A. Au... extravió partitur...

El pasado jueves (entre... y 30 y las 20 y 30) en l... mediaciones del Conserv... Nacional de Música se extra... maletín del interior del aut... de José Lanza (Director ... Sociedad Coral Boliviana) ... que se encontraba la pa... original de una nueva ob... compositor boliviano Al... Auza, que debía ser estren... mediados de este año. La ... (una cantata para barítono ... coro mixto y orquesta) e... únicamente al autor y a ... tistas que preparan su p... tación. Ofrecer datos a la... fonos 41539 ó 27015.

PISOPA
IMPORTADORA
FERNANDEZ
Jenaro Sanjines 439

Violencia que golpea la cara...
EL DRAGO FURIOSO
ACCION A RAUDALES...!
HOY
Distribuidora "LA PAZ"
CINE EBRO

FARMACA S.A.
A nombre de sus líneas
BOEHRINGER INGELHEIM
Boehringer Ingelheim
B. Braun Melsungen International GmbH
Desean exitosa culminación científica a los participantes del
X Congreso en Cirugia
que se realiza en la ciudad de Trinidad
Nuestro delegado especial Sr. Antonio Serrate está a la disposición de los participantes para culminar información complementaria.
La Paz, Mayo de 1976

CIRCULO DE MUJERES PERIODISTAS

El Círculo de Mujeres Periodistas se reunió ayer, para celebrar el Día del Periodista.

ROTARY CLUB

El Comité de Damas Rotarias se reunirá mañana a horas 10 y 30 en su secretaría.

Fallecimiientos

En la paz del señor y confortado con los auxilios de la santa religión católica ha dejado de existir la que en vida fue:

Sra. MARITZA PARAVICINI v. de MELAZZINI

Q. E. P. D.

Guillermina Paravicini de Melazzini, hermana; Cnl. Humberto Melazzini, Elena Melazzini de Cuellar, hermanos políticos; Rosario Melazzini, hija; los primos hermanos, sobrinos, nietos y demás familia ruegan a sus amistades se dignen asistir a la traslación de los restos mortales de la extinta al Cementerio General el día de mañana Miércoles 12 del pte. a hrs. 11:00 a.m.

El cortejo fúnebre partirá de la calle Nicolás Acosta Nº. 878 (San Pedro).

Será favor que agradecerá la familia doliente.

SERVICIOS DE FUNERARIA VALDIVIA. Of. Graneros esq. Figueroa. Tels. 24290-25254.

En la paz del señor y confortado con los auxilios de la Santa religión Católica ha dejado de existir el que en vida fue apegado y ejemplar hijo, padre y esposo:

Ing. CARLOS IPORRE ZAMBRANA

(Q.E.P.D.)

María Eugenia Torrico de Iporre, esposa; Carlitos Huáscar Iporre, hijo; Ing. Francisco Iporre V., padre; Erlinde Z. de Iporre, madre; Cnl. David Torrico C., padre político; Angélica L. de Torrico, madre política; Yolanda I. de Claure, Fanny I. de Yañez y M. Elena Iporre, hermanas; Ing. Hernán Claure, Ing. Grover Yañez, hermanos políticos; los tíos, primos, sobrinos y demás familiares ruegan a sus amistades personales y de forma especial al Servicio Geológico de Bolivia. Residentes potosinos se dignen asistir a la traslación de sus restos mortales del extinto al Cementerio General el día de hoy martes a hrs. 11:00 a.m. El cortejo fúnebre partirá de la calle Cuba Nº. 1963 (entre Díaz Romero y Villalobos).

Será favor que comprometerá la eterna gratitud de la familia doliente.

Servicios de EMPRESA VALDIVIA c/graneros esq. figueroa 121. tels. 25254-24290.

Misas

La familia del que en vida fue:

Don JUAN PATIÑO CARACCIOLO

(Q.E.P.D.)

Agradecen a las Instituciones Parientes y amigos. Que nos hicieron llegar su condolencia e invitan a la misa que mandando los ocho días de su sensible fallecimiento se celebrará el día de hoy martes 11 del presente a horas 7:00 en la capilla privada del colegio San Calixto.

Finito se despide por tarjeta.

Los hijos Alcira, Alicia, Manuel, Dora (ausente), Zeida y Xavier Claros Torrico; la hermana, Margarita Torrico v. de Oviedo, José, Enrique (ausente), Raúl, Nidia, Blanca Santalla de Claros, hijos políticos; primos, Sobrinos, nietos y demás familia de la que en vida fue abnegada y ejemplar madre:

Doña CLARA TORRICO V. de CLAROS

Q. E. P. D.

Ruegan a Ud.(s) se digne(n) asistir a la misa de requiem que en sufragio del alma de la extinta y recordando un mes de su llorado fallecimiento, se mandará a oficiar el día de hoy martes 11 del pte. a hrs. 18:30 p.m. en la Parroquia Las Carmelitas (Esq. Ballivián y Colón).

Su asistencia a este acto piadoso comprometerá la eterna gratitud de la familia doliente.

La Paz, 11 de Mayo de 1976

La familia del que en vida fue:

Dr. ADOLFO PEDUCASSE MONTERO

Q. E. P. D.

Invita a sus parientes, amigos y personas piadosas, asistir a la misa que en sufragio de su alma y recordando los seis meses de su llorado fallecimiento se mandará a oficiar el día de hoy martes 11 de los corrientes a hrs. 11:30 en la Iglesia de María Auxiliadora (El Prado).

La Paz, mayo de 1976

Ministerio de Urbanismo y Vivienda
Consejo Nacional de Vivienda del Magisterio

(COVIMA)

INVITACION A PROPUESTAS

Por disposición de la H. Junta de Almonedas, se invita a todos los propietarios de terrenos en el ámbito nacional, que quieran venderlos ya sea en conjunto o fraccionado, situados en el radio urbano de Oruro, Cochabamba, Beni, Sucre, Potosí, y Tarija, a objeto de presentar sus propuestas en las oficinas del Consejo, ubicadas en la Calle México Nº 1790 de esta Ciudad.

El pliego de especificaciones generales podrá ser retirado de las oficinas del Consejo y las propuestas deberán presentarse cumpliendo con los requisitos exigidos por el D.L. de 22 de mayo de 1.939, hasta el día 31 de mayo del presente año.

La Paz, 11 de mayo de 1976
RELACIONES PUBLICAS

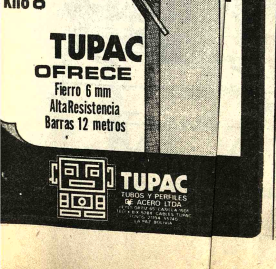

Agenda femenina

COMITE LABORAL FEMENINO

El Comité Laboral Femenino de la Gran Alternativa Nacionalista realizará del 17 al 19 de mayo el Encuentro de Mujeres Nacionalistas. Las reuniones tendrán lugar en el auditorio de Lotería Nacional.

SESOR DE LA SENTENCIA

Las integrantes de la Hermandad del Señor de la Sentencia realizarán hoy su té rummy mensual, en el Hogar Quevedo dentro de su campaña de recaudación de fondos.

CRUZADA PRO COPACABANA

Los componentes de la Cruzada pro Copacabana se reunirán hoy, a horas 17 y 30 en el salón de la Prefectura.

VOLUNTARIAS DEL HOGAR SAN JOSE

Las Voluntarias del Hogar San José se reunirán el próximo lunes en casa de la señora Clara de Mitchell, Av. 20 de Octubre Nº 2632, para despedir a su socia, señora Amalia de Guzmán Soriano por su próximo viaje a Buenos Aires.

Sociales

REUNIONES

El Embajador del Paraguay y la señora de Ruiz ofrecerán el próximo viernes una recepción, con motivo de celebrar la Fiesta Nacional de su país.

La Empresa Nacional de Telecomunicaciones ofreció ayer un cocktail en honor de los delegados que asisten a la Reunión sobre Capacitación a Nivel Medio para Técnicos de la Sub-Región Andina.

DIA DEL PERIODISTA

La Asociación de Periodistas de La Paz, la Federación de Trabajadores de la Prensa y el Sindicato de Trabajadores de la Prensa de La Paz ofrecerán el viernes una parrillada a sus socios, con motivo de celebrar el Día del Periodista.

ROTARY CLUB

Los socios del Rotary Club se reunirán en su almuerzo-sesión, mañana en el Club de La Paz. En esa oportunidad, la entidad rendirá homenaje al Sesquicentenario del Colegio Nacional San Simón de Ayacucho y al Trabajador Boliviano.

COMPROMISO

Con la visita de estilo se ha formalizado el compromiso matrimonial de la señorita María Esther Jordán Córdova con el señor Oscar Pablo Campanini Navia.

MATRIMONIO

En Santa Cruz, se ha celebrado la boda de la señorita Susana Keenan Rada con el señor James Arthur Hudson, vinculados a familias de Bolivia y Estados Unidos.

COLEGIO ALEMAN MARISCAL BRAUN

El Colegio Alemán Mariscal Braun realizó ayer un acto cultural, dentro de su programa preparado con motivo de celebrar su LIII aniversario de fundación.

Por: MARIANATA (AGENCIA EFE)

—ALTA PELUQUERIA FRANCESA.- Naturalidad, naturalidad casi excesiva en los más altos niveles de la Peluquería francesa. No se puede hablar de peinados, en realidad, salvo muy contados casos y para determinadas ocasiones en que se preconizan rizos y sortijillas, la técnica general es dejar el pelo al desgaire, como despeinado, con las puntas un poco vueltas dando volumen "en espesor" gracias al corte y a la forma del secado. Nada de rulos al "mise en plis" con el pelo mojado bajo el secador de aire caliente; la mayoría de los peluqueros de postín practican el secado al natural, cuando más con lámpara de infrarrojo para acelerar, pero nunca con aire caliente, que estropea el pelo a la larga.

LA TENDENCIA GENERAL ES DE MELENA ALGO MAS LARGA QUE LA DEL AÑO PASADO. La permanente floja y con rulos gordos juega importante papel para estas melenitas lisas en la parte superior y suavemente huecas en las puntas. Jean-Louis David aplica su permanente sólo en unos 3 ó 4 cm.; Jacques Dessange tiene un procedimiento especial que denomina "Volumode", a base de bigudís muy gordos, que no enrolla en la totalidad de las mechas, para dar un rizo hueco, dispuesto en corona, dejando plana la coronilla. El corte a tijera, suele dejar el pelo largo por delante y los lados en gradación, mientras que la nuca queda como "suspendida" desde arriba en varias capas que producen una impresión de cabellera espesa. El cuello queda así casi siempre despejado, pero la tendencia general es de melena algo más larga que el año pasado, oscila entre el semi-corto y el semi-largo.

Jean-Louis David, a quien se deben muchos estilos, pone esta vez su poder creador en unos curiosos "despeinados" que recuerdan a algunas tribus de indios australes: la mitad del pelo recogido arriba en una pequeña moña y un espeso flequillo liso hasta los ojos. Maniatis recomienda el "corte salvaje" para melenas semi-cortas "a pleno viento" y para ello procede a degradar las mechas a los lados y hasta la mitad de la nuca, después de la ligera permanente, y un enérgico cepillado que deja la cabellera como despeinada por el aire. Para un peinado más trabajado, utiliza las tenacillas, modelando las puntas en rizos rebeldes. Melenita también a su aire la que presenta Jean-Louis Saint-Roch, que se limita a dar un cierto espesor a las puntas levantándolas con cepillo a los lados desde un largo flequillo irregular.

LA NATURALIDAD PREDOMINA EN LOS PEINADOS.- Carita preconiza la feminidad y desecha los cabellos demasiado cortos. Con melenas semi-largas tratadas con suave permanente, obtiene unos peinados apenas ondulosos, lisos desde la coronilla o abiertos con raya en medio y las puntas sabiamente "desordenadas" y huecas desde las orejas. Alexandre, por su parte, hace un corte en bisel a los lados y en cuadro por detrás para dos versiones distintas: melenita casi lisa, sólo "movida" a cepillo; o peinado "de muñeca", con una aureola de sortijillas y finos tirabuzones desde la raya mediana.

Merece destacarse el peluquero Maurice Frank por la razonable diversidad de peinados que propone, siempre a base de pelo- semi-corto. Melenita lisa con separación a un lado sin abrir raya, cepillada hacia adelante, y las puntas apenas vueltas contorneando el rostro; cabello muy pegado a la cabeza, con raya a un lado y un suave movimiento ondulado levantado sobre la frente y descendiendo lánguido hasta la oreja; cabellera hueca toda en mechones cepillados hacia atrás formando pequeña "visera" sobre la frente y coronita rizosa cubriendo la frente y ensanchándose un poco en la nuca.

Digamos aún que, si la técnica de naturalidad predomina en los peinados, en el cuidado y teñido del pelo las posibilidades son más variadas y sofisticadas. Se insiste en aclarar el tono natural del cabello, con reflejos rojizos: "pinceladas" luminosas en el estilo Saint Roch, "veteados venecianos" en las especialidades de M. Frank, castaño claro y rubio en Alexandre, llegando al platinado, rubio también muy luminoso en las gamas de Carita, etc. Para obtener esos bellos matices y para conservar una buena calidad de cabello, sano y limpio, se recomiendan los baños de algas y de arcilla (contra la grasa); los tratamientos de tuétano de vaca (para el pelo seco), las sesiones de oxigenación y los aceites tratantes para nutrir y fortificar.

Misas

La Familia de la que en vida fue, esposa ejemplar y abnegada madre:

Doña MARTHA TAPIA G. de CASSO

(Q.E.P.D.)

invita a sus parientes, amistades y personas piadosas se dignen asistir a la misa que en sufragio del alma de la extinta y recordando el primer mes de su llorado fallecimiento, se mandará a oficiar en el Santuario Nacional del Corazón de María, Avenida Busch 1873 (Miraflores) el día de hoy martes 11 a hrs. 18:30.

Su asistencia a este acto piadoso comprometerá la gratitud de la familia doliente.

El duelo se despide en la puerta del templo.

Flora y Guadalupe Orihuela, Julia O. de Bustillo, Ernestina O. de Guachalla y Olga O. de Suárez, hijas; Rafael Bustillo, Luis Guachalla y Daniel Suárez, hijos políticos; María, Rosa, Margarita y Antonia Orihuela, hermanas; los nietos, bisnietos, primos, sobrinos y demás familia del que en vida fue:

Don JULIO ORIHUELA C.

Q. E. P. D.

ruegan a Ud.(s) se dignen asistir a la misa de requiem que en sufragio del extinto y recordando los tres años de su sensible y llorado fallecimiento mandarán oficiar el día de hoy martes 11 del pte. a hrs. 18:15 p.m. en el Templo de San Agustín.

AGRADECIMIENTO E INVITACION

Concepción T. v. de Viscarra, María Luisa T. v. de Macías, Mercedes T. v. de Arellano y Alberto Terán Miranda, hijos; los nietos, Julio Cesar Viscarra T., Silvia M. de Larrea, Martha Macías, Gaby M. de Larrea, Renato, Antonio Arellano T., Alberto (ausente), Juan Carlos y Patricia Carolina Terán Bruzzone; los hermanos, hermanos políticos; primos, sobrinos, bisnietos y demás familiares de la que en vida fue digna ejemplar Madre y adorada Abuelita señora doña:

TEODORA MIRANDA vda. de TERAN

Q. E. P. D.

agradecen profundamente a la Asociación de Fútbol de La Paz, Directorio del Club "Bolívar", Corporación de Seguro Social Militar "Cossmil", Distribuidora Nacional de Vidrios Ltda., Fábrica Nacional de Vidrios y Cristales S.A., Vascal S.A., Cooperativa de Vivienda "La Veneciana", Promoción "Inca" 1969, Agencia Aduanera "Charcas", Cruzado Pro-Copacabana, Club Deportivo "16 de Julio" y demás personas amigas que hicieron llegar sus ofrendas florales y condolencias, e invitan a la misa que se oficiará en su memoria y recordando los ocho días de su llorado fallecimiento, se celebrará el día de mañana miércoles 12 a horas 19:15 p.m. en el Templo de San Agustín (lado H. Municipalidad).

El duelo se despide en la puerta del templo.

Fallecimientos

SOCIEDAD GEOLOGICA BOLIVIANA

Tiene el sentimiento de comunicar el sensible fallecimiento del que fue su socio:

Ing. Geólogo CARLOS IPORRE ZAMBRANA

Q. E. P. D.

nuestra Sociedad expresa su condolencia a la familia doliente e invita a sus socios y amigos a asistir a la traslación de sus restos mortales el día de hoy martes 11 del presente a Hrs. 11:00 a.m.

El cortejo fúnebre partirá de la calle Cuba Nº. 1939 (Miraflores).

La Directiva

La Paz, Mayo de 1976

El Director y Personal del SERVICIO GEOLOGICO DE BOLIVIA, tienen el sentimiento de comunicar el sensible fallecimiento de su compañero de trabajo:

Ing. Geólogo CARLOS IPORRE ZAMBRANA

Q. E. P. D.

y hace llegar sus sentidas condolencias de pesar a su atribulada familia.

La Paz, mayo de 1976

EL SERVICIO GEOLOGICO DE BOLIVIA, tiene el sentimiento de comunicar el sensible fallecimiento de su colega y compañero de labores

Ing. CARLOS IPORRE Z.

Q. E. P. D.

e invita al traslado de sus restos mortales al Cementerio General el día de hoy, martes 11, a horas 11:00 a.m.

El cortejo fúnebre partirá de la calle Cuba Nº. 1963.

La Paz, mayo de 1976

AVISOS ECONOMICOS

Revistas Libros

GISBERT Y CIA. S.A.
Comercio 1270
Casilla 195

OFRECEMOS A LAS AMAS DE CASA:

GANDULFO - Doña Petrona
NAVARRO - Tratado d Cocina
GANDULFO - Las recetas económicas de Doña Petrona
MATHIOT - Yo sé cocinar
AFHA - Método práctico de Corte y Confección.

PAYOT - La Conquista de la Felicidad
SALVIATI - Guia de la Madre
PERNOUD - Espero un Hijo.

Departamentos Habitaciones

HABITACION ANTICRETICO Zona Cementerio Avenida Collasuyo Bustillo 617 - esquina Angel Pabia (30-10/71004)

HOTEL ATLANTIC Avenida Armentia 521, teléfono 23342, habitaciones individuales $b. 20. Delegaciones convencional (8—8 Junio/71172).

ALQUILO Oficina Edificio Hermann,36 m2., Ref: Teléfono 50040, tardes. (11-14/71192)

CARVAJAL.- Yanacocha 448.- Tel. 54862.- Vende departamento propiedad horizontal Plaza Chaco dos dormitorios dependencia terraza vacía.- Otro Obrajes calle 16 dos dormitorios dependencias construcción moderna (11-12)

ANTICRETICO Necesito pieza con baño si posible independiente. zona Miraflores, Doy $b. 15.000 como máximo. Referencias teléfono 62828 ó 64810 Sr. Cuentas (R).

CARVAJAL.- Yanacocha 448.- Tel. 54862.- Departamento anticrético Costa Rica dos dormitorios, dependencias, amplia terraza, por estrenar entrega inmediata, buen lugar. Departamento anticrético Manco Kapac, entrega vacía. Casa junta Vino Tinto calle Balta. r, tienda y locales amplios nuevos entrega vacía apropiado para vivienda Bar-local de fiestas (11-12)

Casas

CABALLERO SOLO.- Precisa habitación con baño privado Ref Teléfono 50278 (10-16)

CASA En venta Miraflores Referencias teléfono 66100 (11-13/71197)

CARVAJAL.- Yanacocha 448.- Vende casa Villa Fátima calle Yanacachi dos departamentos tiendas y horno panificación pida datos. (11-12)

CARVAJAL.- Yanacocha 448. Tel. 54862.- Vende casa Obrajes calle 16 tres departamentos jardín entrega inmediata.Otra misma zona calle 14 departamento dos dormitorios dependencias jardín vacía precio ocasión (11-12)

CARVAJAL.- Yanacocha 448.- Vende casa Av. Iturralde departamento cuatro dormitorios garaje, dependencias empleada, entrega vacía buen lugar (11-12)

CARVAJAL.- Yanacocha 448.- Vende casa calle Pilcomayo (Villa Victoria) ocho habitaciones garaje precio ocasión. Casa calle Yanacocha departamento dos dormitorios dependencias frente edificio Coname (11-12)

CARVAJAL.- Yanacocha 448.- Vende casa Sopocachi calle Armaza dos departamentos garaje amplio entrega vacía.- Casa Sopocachi calle Victor Sanjinés dos departamentos más cuatro habitaciones cerca plaza Zamudio ocasión. (11-12)

COCHABAMBA Vendo casa pleno centro, a una cuadra Plaza Principal en esquina zona Bancos, opción de venta desde 400 hasta 1400 metros cuadrados. Dirigirse a M.T.A. casilla 575 COchabamba (9-4/8741)

SEÑOR PROPIETARIO Sí Usted se encuentra impedido por ausencia o enfermedad y desea vender su CASA o TERRENO " COMERCIAL OFICINA 2" le ofrece sus servicios como APODERADO y gestionarles su VENTA de principio a fin. Favor llamarnos al teléfono 55022 o Visitarnos en AYACUCHO 266 donde lo atenderemos con muchísima atención. (5-14/71049)

SEÑOR PROPIETARIO desea, Ud. VENDER su CASA o TERRENO y necesita que le paguen al contado o quiere dar en ANTICRETICO su CASA o DEPARTAMENTO o habitaciones COMERCIAL OFICINA "2" le ofrece acomodárselo de inmediato clientes solventes Nacionales y Extranjeros matrimonios solos en alquiler le ofrece dar VARIOS meses de alquileres ADELANTADOS favor llamarnos al teléfono 55022 horas oficina CALLE AYACUCHO "266" COMERCIAL OFICINA "2" (5-14/71049)

ATENCION MIRAFLORES O SOPOCACHI Familia honorable desea comprar una CASITA preferible con patio. Ofertar al teléfono 60353 (Sra. Alicia) (20-30/R)

CARVAJAL.- Yanacocha 448.- Tel. 54862.- Vende casa motivo viaje, Villa Copacabana av. Tito Yupanqui entre Iglesia y Centro San Gabriel, cuatro habitaciones, tienda, trastienda, dependencias Kiosco entrega vacía ocasión 250.000.oo (11-12)

CARVAJAL.- Yanacocha 448.- Vende casa calle Beni cinco habitaciones amplias 209 mts. precio ocasión.- Vende casa como terreno Av. Daniel Salamanca 255 mts. cinco habitaciones cerca Said. (11-12)

CARVAJAL.- Yanacocha 448.- Vende casas, calle Boquerón, dos departamentos, independientes, entrega vacía excelente ubicación (San Pedro) (11-12)

Profesores Academias

CLASES DE GUITARRA Doy a domicilio, teléfono 21141. Sr Manchego (11-15/71193)

Ropa

SE VENDE Ropa de mujer, sacones, trajes 2 piezas, corbatas camisas, secadora de cabello manual, sacones de cuerina, abrigos T.V. Colorado RQ de 24, sacones de hombre, ropa interior "Maruxa" Referencias Francisco de Miranda esquina Villalobos Nº. 2009 teléfono 42747 (11-17/R)

Muebles

VENDO Living mobilia, edificio Indiana departamento 901, 9º Piso (9-10/71181)

Teléfonos

TELEFONO La Paz permuto con otro en Cochabamba. Ref: Teléfono 29101 (11-13/71195)

Propiedades Terrenos

VENDO Terreno 300 m2 ocasión en El Alto Urbanización C.N.S.S. Villa Alemania $b. 18.000 Referencias teléfono 63829 - 57049 (11-14/71199)

CARVAJAL.- Yanacocha 448.- Vende lote Av. Busch (Garaje) 440 mts. excelente ubicación ocasión motivo viaje (11-12)

EN COTA COTA Vendo terreno en zona urbana 600 mts.2 Teléfono 42809 (6-10/71158)

Vehículos

VENDO Toyota Deportivo, tipo Celica, modelo 1974, casi nuevo. Ref.: Juan de Vargas 2319, teléfono 42875 (1-18/71011)

OMNIBUS VOLVO Cametal en servicio Flota Interdepartamental, vendo. Ref: Ismael Vásquez 613, teléfono 29428. (11-13/71190)

OMNIBUS VOLVO Cametal en servicio flota interdepartamental. Vendo de ocasión. Referencias teléfono 29428 (6-10/71156)

EN VENTA Auto Ford Granada 1975 flamante, aceptó vehículo menor precio en parte de pago Teléfono 41762 (8—14/71167).

AUTOMOVIL Opel Vendo barato, teléfono 29268 (11-15/71194)

Máquinas

MAQUINAS ESCRIBIR Semiportátiles nuevas liquidamos. Comercio 994, oficina 6. (R)

VENTA MAQUINA Circular Galga 20 Drum Jacard. Pasaje Tumusla 659, Casilla 347 La Paz. (11-13/71189)

OCASION En venta máquinas para fabricar flecadura plana. Referencias teléfono 56411 (7-14/71163)

Empleados

COCINERA Que sepa de su oficio precisamos con certificados y garantía familia reducida pagamos buen sueldo teléfono 82829 (R)

EMPLEADA necesito con certificados. Referencias teléfono 41125 - 40460 interno 10. Sra. Martha (R)

SE PRECISA URGENTE Albañiles con certificados para obra de Sarcófagos en Cementerio General. Buscar al Sr. Pio Torrez (10-11/71185)

SE NECESITA una chica para cuidado de un niño (pago buen sueldo). Ref. Estados Unidos Nº 1294 (Preguntar Sra. Martha) (5-11/R)

NECESITO Peinadora experimentada pago sueldo. Teléfono 62061 (8—10/71175).

Ofertas especiales

FRESAS JONSOREDS (Suecas) para machihembradora. Empresa Maderera Braun, teléfono 20559. (29-10/70792).

PARQUET MOSAICO De madera Mara de Santa Cruz en paneles para colocación rápida. Empresa Maderera Braun, teléfono 20559. Catacora esquina Bolívar 173. (27-15/70780).

RESIDENCIAL "BOLIVIA CITY" De Napoleón Ampuero V. Comodidad, confort, duchas calientes y frías, aseo esmerado, tarifas económicas. Calle Agustín López Nº. 6917 entre Avenida Aroma y Montes. Teléfono 1126 (7-16/71165)

Técnicos

REPARACIONES Refrigeradores, cocinas, lavarropas, domicilio, toda marca. Teléfono 60166. (24-4 Mayo/70644).

PLOMERO Instalaciones sanitarias. Teléfono 26823 (8—12/71173).

PLOMERO Se hacen instalaciones y reparaciones teléfono 54306 (10-15/71187)

REPARAMOS Refrigeradores en general seriedad y garantia. Teléfono 61212 (25—9 Mayo/70757).

TELEVISORES SE REPARAN con garantía a DOMICILIO teléfono 60120 (10-15/71188)

Préstamos Dinero

CARVAJAL.- Yanacocha 448.- Tel. 54862.- Dinero presto desde 5.000 adelante, sobre primera hipoteca, Dolares 1.000; 2.000; 3.000; 5.000 adelante, asimismo necesito distintas sumas, capitalistas no pagan comisión, garantía solvencia, reserva. Sobre joyas desde 1.000 (11-12)

SEÑORES CAPITALISTAS Si Usted desea invertir su DINERO y recibir buenos INTERESES COMERCIAL OFICINA "2" le ofrece acomodárselo en primera hipoteca sobre documentos y con buenas garantías. Favor llamarnos al teléfono 55022 - o visitarnos en AYACUCHO "266" Capitalistas no pagan comisión (5-14/71049)

Varios

PASAPORTES en 8 horas "JET" Teléf. 23616

TITULOS DE BACHILLER en 20 días "JET" teléf 23616

PLACAS PARA VEHICULOS en 8 horas "JET" teléf. 23616

CARNET DE IDENTIDAD Trámites al vuelo "JET" Teléf. 23616

TRANSFERENCIAS DE VEHICULOS Trámites al Día. "JET" Teléf 23616

LICENCIAS DE CONDUCCION Profesional a Particular y Motociclistas "JET" Teléf. 23616

SOLVENCIA TRIBUTARIA En 1 hora "JET" Teléf. 23616

INSCRIPCIONES DE NEGOCIOS a la Renta. Municipalidad, Higiene, etc, "JET" Teléf 23616.

TRANSFERENCIA DE CASAS TERRENOS etc. "JET" Teléf. 23616.

PLACAS PARA VEHICULOS DE SERVICIO PUBLICO "JET" Teléf. 23616.

LIBRETAS DE SERVICIO MILITAR en 30 días "JET" Teléf. 23616.

LEGALIZAMOS DOCUMENTOS PARA EL EXTERIOR. Trámite al día "JET" Teléf. 23616.

RADICATORIAS VISAS Para extranjeros. Trámites al vuelo "JET" Teléf. 23616.

CERTIFICADOS DE NACIMIENTOS Inscripciones. Trámites rápidos. "JET" Teléf. 23616.

POLICOPIADOS Sistema moderno, textos, cuadernillos música, etc. Calle Oruro 174. (11/71191)

TRAMITAMOS, Libretas militares, pasaportes, títulos, bachiller, brevets profesional, carnet identidad. Mercado 118 oficina 5 (6-11/71158)

Santa Cruz

SANTA CRUZ Se vende de 656 m2, colindante con barrio equipetrol. Referencias al teléfono 2—7577 (8—14/64271).

SANTA CRUZ En Montero vendo casa sobre calle 24 de Septiembre y 16 de Julio 230, 3 cuadras de la Plaza, consta de 8 habitaciones tratar en la misma casa (8—14/64272).

EN SANTA CRUZ Se vende casa cinco habitaciones, dos baños, cocina, lavandero, agua, luz, 430 mts. 2 Avenida Perimentral Sur- Unidad vecinal veinticinco, manzana uno. Referencias teléfono 2-6643 (6-16/64264)

Cochabamba

EN COCHABAMBA Compro al contado lote de terreno 600-700 mts.2 zona residencial, amurallado, preferible con algunas habitaciones. Escribir ofertas y precio señor Morelos. Casilla 6767 La Paz.

EN COCHABAMBA Vendo chalet residencial suntuosa, todo confort. Teléfono 1233 (8—10/8744).

TECNICOS En Cochabamba empresa Rodas vende y arregla instrumentos ingeniería, cualquier marca. Dirigirse casilla 1191, calle España 5715, teléfono 1770 (6-10/71155)

Orquestas

ORQUESTA Electrónica, teléfono 53220. (27-30-V/70765)

LOS ONIX Conjunto Electronico Teléfono 54333 (20-20 Mayo/70450)

RAUL BUSTILLO y su conjunto orquestal Yanacocha 1161 Tel. 52... 53081.

ORQUESTA Electrónica "CARAVELL" Teléfono 64206 (5-12/71038)

CANO Y SU COMBO Orquesta Eléctronica teléfono 52651 (5-12/71040)

AGENDA

PRESENCIA Av. Mariscal Santa Cruz, Edif. Esperanza CENTRAL Tel. 40460 - 41125 y 52184 - GERENCIA: Tel. 52172. PUBLICIDAD Tel. 52178 REDACCION: Tel. 51998.- Casilla 1451 Cajón Postal 3275.

FARMACIAS DE TURNO

Del 8 al 15 de Mayo

LIBANO, Dr. Eduardo Damiani, Murillo y Sagárnaga.- **SUCRE,** Dr. Oscar Ibársena, Av. Armentia 639. Tel. 25552.- **17 DE MAYO,** Dr. Gastón Ortiz, Av. Ecuador 2106.- **BRASIL,** Dr. Wilfredo Blanco, Av. Busch Esq. Brasil, Tel. 28709.- **SALUD,** Dra. Irma Fernández, Eloy Salmón 690.- **PALERMO,** Dra. Nancy Mendoza, Villa Fátima.- **SAN CARLOS,** Dr. Fernando López, Av. República 26. Tel. 20223.

FARMACIAS DE TURNO PERMANENTE

OBRAJES Plaza Franz Tamayo Tel. 82081 SAN CARLOS Av. República 26 Tel. 20223 Villa Victoria, VERACRUZ Av. Antofagasta Nº. 100 Tel. 59107 Alto de La Paz. CRISTO REY General Lanza 2110 Tel. 27534 Sopocachi Alto.

TELEFONOS DE URGENCIA

BOMBEROS 119 - ASISTENCIA PUBLICA 118-2211 - RADIO PATRULLA 110 - TRANSITO 26148 SAMAPA 26628 - 26548 - ENERGIA 54357 - TELEFONOS (RECLAMOS) 113 INFORMACIONES 104 SEÑORITA HORA 117 LARGA DISTANCIA EXTERIOR 55907-09 INTERIOR 20402-03 HOSPITAL DE CLINICAS CENTRAL 22821 - 22872 - AASANA 59333-59310.

FLOTAS

TRANS SERVICE LTDA. Alto de la Alianza Nº. 630 Tel. 43154 TRANSPORTES "EL CHAPACO" Chuquisaca 568 Tel. 40258 TRANSPORTES UNIVERSO Av. Montes 638 Tel. 42831 EXPRESO SAMA Plaza Riosinho Nº. 98 Tel. 64436-28462 TRANSPORTES PULLMAN BOLIVIA Plaza Alonso de Mendoza Tel. 55854 - 25893 ANDINO León de la Barra 360 Tel. 20471 CONTINENTAL Av. Montes 675 Tel. 29061 COPACABANA Av. Montes 620 Tel. 20377 - 40461 LAURO Av. Camacho 1223 Tel. 27677 TRANSPORTES PILCOMAYO Figueroa esq. Tiquina Tel. 22858 ALIAGA Av Montes 700 Tel. 26376 URUS Bozo 194 Tel. 50793 TRANSPORTES SAN CRISTOBAL Plaza Alexander 190 Tel. 27775.- 41076 FLOTA YUNGUEÑA Calle Coroico Nº. 1577 Tel. 43001 TRANSPORTES TARIJA Tiquina 37 Tel. 28911 TRANSPORTES VICTORIA Emilio Calderón 563 (Gran Poder) Tel. 56599 TRANSPORTES ABAROA Plaza Alonso de Mendoza 242 Tel. 27096 MICROBUSES KIRQUINCHO Bozo 106 Tel. 54612 TRANSPORTES "MOTO MENDEZ" Calle Humahuaca 844 Tel. 57929 TRANSPORTES TUNARI Bozo Nº. 108 Tel. 40375 TRANSPORTES MANCO KAPAC Tumusla 580 (Hotel Tumusla) "DORADO ORIENTE" Pullman de lujo Bozo 106 Tel. 40373 TRANSPORTES RIVEROS (a Copacabana) Av. Montes 660 Tel 20964. EXPRESO PANAMERICANO LTDA. Servicio Potosí-Sucre-Villazón. Dirección Bozo Nº. 167 Tel. 20803 EXPRESO CINTA DE PLATA Tel. 65658 TRANSPORTE PESADO Montes 505 Tel. 25083. AUTO LINEAS INGAVI Av. Manco Kapac 445 Tel. 28981 EXPRESO "LA VELOZ DEL SUD" Tiquina esq. Figueroa Nº. 739 Tel. 23146 La Paz -Bolivia.

EMPRESAS AEREAS

LLOYD AEREO BOLIVIANO Tels: 54649 - 53132 - 55769 - 51155 51163 - 59053 LUFTHANSA Tels. 20383 - 25780 - 50499 - 5060? AEROPUERTO Tel. 59151 AEROLINEAS ARGENTINAS Tel 50792 AVIANCA Tels. 43909 - 40883 AIR FRANCE Tel. 51740 LAN Tel. 25536 - 57750 KLM Tel. 42965 SWISSAIR Tel. 28924 PANAM Tels. 54117 - 41863 BOA Tel. 26387 VARIG Tel. 21450 ECUATORIANA Tel. 54472.- IBERIA Tels. 20270 - 24378 - ALITALIA Tel. 23494 B.O.A.C. Tel. 55541 CANADIAN PACIFIC Tel. 55341 SOUTH AFRICAN AIRLINES Tel. 55541 BRITISH CALEDONIAN Tel. 55541 TAM Tel. 25542 AEROPUERTO 59125. BRANIFF INTERNATIONAL: VENTAS INFORMES Tels. 21100 - 21105 AEROPUERTO Tel. 59303 CARGA Tels. 59555 - 59012 LAN Chile Tel. 25536 - 57750.

FERROCARRILES

ESTACION CENTRAL Tels. 52510 - 53510 ESTACION GUAQUI Tel. 888.

IBERIA
LINEAS AEREAS INTERNACIONALES DE ESPAÑA
· DEPARTAMENTO COMERCIAL · 169

Tels. 42115 20270 25543 — Srta. PAZ SOLDAN: Sra. PRUDENCIO: — Venta de pasajes, tarifas, cotizaciones. Excursiones a Europa. Créditos, Reembolsos. Hoteles, alquiler de coches.

Teléfono 20341 EXCLUSIVO — Sra. GUTIERREZ: — Confirma todas las reservas que Ud. requiera.

Teléfono 24378 — Sra. URRIOLAGOITIA: — Promoción Ventas, tours a Europa, América, viajes individuales, servicios terrestres, pasajeros VIP, Mayoristas (Meliá) etc.

Récords Mundiales

EL CASO AUTENTICADO DE MAYOR POSTURA DE HUEVOS EN UN GALLINA ES DE 361 HUEVOS EN 364 DÍAS, QUE PUSO UNA ORPINGTON NEGRA, EN TARANAKI, NUEVA ZELANDIA, EN 1930.

DANIEL EL TRAVIESO

Todo el mundo me pregunta: "¿Ese es el famoso Perro Caliente? Pero nadie me dice por qué es FAMOSO...

DIVULGUELO

JUSTO Y FRANCO

APARTAMENTO G

JEFF COBB

MARK TRAIL

PICAPIEDRA

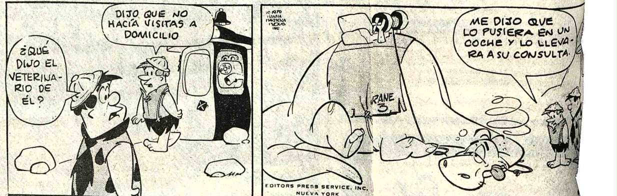

ALFREDO

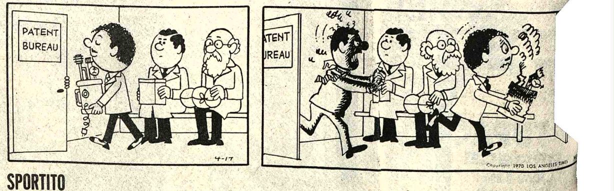

SPORTITO

...ES TV

...MPERO Tel. 23333
...nda y Noche LOS ...IPIROS DE ORO. ...14 años. Matinée ...y Noche 11.10.

...TO Tel. 23829
...nda y Noche EL ...DR NO (T.P.) ...e Mundiales N° 15. ...tea 7.10. Mezzanine ...3.10, Tanda y Noche Platea 9.10. Mezzanine 11.10.

16 DE JULIO Tel. 52119

Matinée, Tanda y Noche TERREMOTO con el sistema SENSURROUND. (Mayores de 14 años). Además el Noticioso español NODO. Venta de entradas desde Hs. 2.30 de la tarde para las tres funciones.

TESLA Tel. 53803

Matinée, Tanda y Noche ASESINO, ASESINO. (Prohibida menores de 18 años) Además el noticiero El MUNDO AL INSTANTE. Matinée 9.10, 7.10. Tanda y Noche 11.10, 9.10.

PRINCESA Tel. 51621

Matinée, Tanda y Noche SUPERVIVIENTES DE LOS ANDES. (Censura 14 años). Además el noticiero EL MUNDO AL INSTANTE. Matinée, Tanda y Noche 6.10, 5.10, 4.10.

SCALA Tel. 23535

Matinée, Tanda y Noche SEXO LOCO. Mayores de 21 años. Matinée 7.10, 9.10. Tanda y Noche 9.10, 11.10.

LA PAZ Tel. 53842

Matinée, Tanda y Noche EL SOL ROJO. Mayores de 14 años. Matinée 7.10, 9.10, Tanda y Noche 9.10, 11.10.

MIRAFLORES Tel. 53159

Matinée, Tanda y Noche dobles R.I.P. y TODOS TRAS EL DINERO y BARBA AZUL. Mayores de 18 años. Matinée 5.10, Tanda y Noche 5.60.

MONUMENTAL ROBY

Matinée, Tanda y Noche BULLIT. Matinée Platea 7.10, Gal. 4.60, Tanda y Noche Platea 9.10, Gal. 5.10.

PARIS Tel. 29701

Matinée, Tanda y Noche EL RINCON DE LAS VIRGENES. (Censura 18 años). Matinée, Tanda y Noche 7.10.

UNIVERSO Tel. 42660

Matinée, Tanda y Noche EL MINISTRO Y YO. (apta para todo público). Matinée Mezzanine 12.10, Platea 10.10, Tanda y Noche Mezzanine 14.10, Platea 12.10.

MURILLO Tel. 52647

Matinée y Tanda doble LOS KARATISTAS SANGRIENTOS y ROBIN HOOD, de Walt Disney Noche estreno LAS TOCABLES y NOTICIARIO ALEMAN. Mayores de 21 años. Matinée 5.10, 3.60, Tanda y Noche 5.60, 4.10.

NOBEL Tel. 57387

Matinée, Tanda y Noche JOKER (PAYASO). Matinée Hs. 14.15, Tanda Hs. 18.15, Noche Hs. 21.15 Todo público. Matinée, Tanda y Noche 7.10.

15.20 Los magníficos Justicieros.
15.40 Jeannie
16.10 Caravana
17.00 Teleclases
17.40 Hipo y don Cuervo
18.00 Antena minera
19.00 Los Picapiedras
19.30 El niño y su mundo
19.40 Deportivo 7
20.00 Telenoticioso Boliviano.
20.27 Senda del oeste
21.00 Así marcha el país
21.30 Alfred Hitchok
22.00 Nuestras Instituciones "Instituto de Telecomunicaciones"
22.20 Patrulla juvepil
23.15 Sala de Conciertos "Shumann y Corelli"
23.38 Cierre emisión.

ABAROA Tel. 50252

Matinée, Tanda doble LA MAFIA NUNCA PERDONA y QUE LE HAN HECHO A SOLANGE?. Noche LA MAFIA NUNCA PERDONA y Noticiario de Actualidad y CORTOS. Matinée 5.10, 3.60, Tanda y Noche 5.60, 4.10.

MEXICO Tel. 26867

Matinée, Tanda y Noche doble EL AGUILA DESCALZA E HIJAZO DE MI VIDAZA. Matinée 5.10, 4.10, Tanda y Noche 4.10, 4.60.

BOLIVAR Tel. 25051

Matinée, Tanda y Noche EL HOMBRE QUE AMO Censura 18 años. Matinée, Tanda y Noche 7.10.

AVENIDA Tel.

Matinée, Tanda y Noche EL AMOR BRUJO. Censura 18 años. Matinée Mezzanine 9.10, Platea 7.10, Tanda y Noche Mezzanine 11.10, Platea 9.10.

BUSCH Tel. 53694

Matinée y Tanda doble EL APOSTOL DE LA VENGANZA y EL EMISARIO DE MASKNTOSH. Noche doble EL APOSTOL DE LA VENGANZA y SANTA. Estrictamente prohibida para menores de 21 años.

ERRO Tel. 42939

Matinée, Tanda y Noche dobles YO MONSTRUO y EL DRAGON FURIOSO. Censura 16 años. Matinée 5.10, 4.10, Tanda y Noche 5.60, 4.60.

ROXY

Matinée doble EL MUNDO QUE INVENTAMOS y RUGE EL ODIO. (16 años). Tanda y Noche dobles EL MUNDO QUE INVENTAMOS y CONTRANATURA (Censura 21 años). Matinée 5.10, Tanda y Noche 5.60.

ESMERALDA Tel. 52454

Matinée y Tanda dobles REY DE LOS PICAROS, Muerde LA BALA, Noche PROGRAMA DE CORTOS y LA MAQUINA DEL AMOR. 21 años. Matinée 5.10, Tanda y Noche 5.60.

VARIEDADES Tel. 24071

Matinée doble UN HOMBRE LLAMADO ANIMAL y LA REVANCHA DE SANDOKAN, Tanda y Noche dobles UN HOMBRE LLAMADO ANIMAL y ARDIENTE NOCHE. (censura 21 años). Matinée 5.10, 3.60, Tanda y Noche 5.60, 4.10.

MADRID

Matinée, Tanda doble LAS TRAVESURAS DE MICHEL y YO TENGO FE. Noche DECAMERON PROHIBIDISIMO y CORTOS. Estrictamente prohibida para menores de 21 años. Matinée, Tanda y Noche Platea 4.60, Mezzanine 5.10.

IMPERIO Tel. 40451

Matinée, Tanda y Noche EL DOLAR AGUJEREADO y LA MUCHACHA HIPPIE. Matinée 5.10, 3.60, Tanda y Noche 5.60, 4.10.

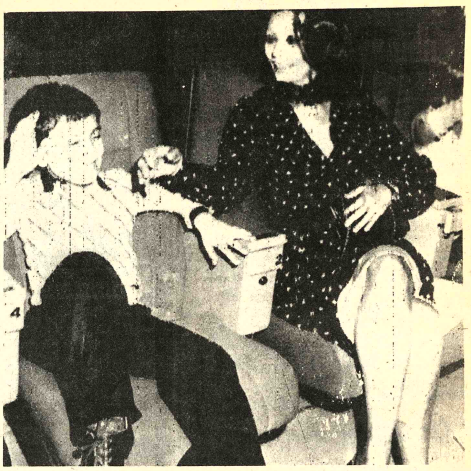

ULTIMA PELICULA.- Roma (AP).- La famosa actriz Sofía Loren aparece junto a su hijo mayor durante la exhibición de la última película en la que interviene la famosa actriz italiana. Sofía Loren, pese a los años que transcurren, mantiene la belleza de sus mejores momentos. (Radiofoto AP).

Festival musical de la OEA comienza el lunes

WASHINGTON, 10 (AP).- El Séptimo Festival Musical de la Organización de los Estados Americanos comenzará aquí el próximo lunes con cuatro conciertos en los que actuarán artistas de varios países del continente.

El Jefe del Departamento Musical de la OEA, Efraín Paesky dijo que el Festival "será un verdadero intercambio de experiencias musicales".

Paesky dijo que "debido al alto costo del desplazamiento de orquestas, los músicos de los países del continente viven aislados. El Festival trata de atenuar ese problema".

La orquesta de Louville inaugurará el Festival con un concierto en el centro John F. Kennedy que incluye el concierto para armonio del brasileño Heitor Villa Lobos, y la sinfonía número 2, del mexicano Blas Galindo.

La Orquesta del Festival será conducida el martes 18 por el director uruguayo José Serebier. La guitarrista argentina Irma Constanzo actuará como solista en el estreno mundial del concierto de su compatriota Gerardo Gandini.

El programa incluye "Ventanas" del mexicano Silvestre Revueltas. La Soprano norteamericana Carole Farley interpretará "Cantata para América Mágica" del argentino Alberto Ginastera.

El cuarteto de la Universidad de La Plata se presentará en el concierto del viernes 21 para estrenar "Ciudad sin tregua" del argentino Pompeyo Camps, "Cuarteto número 1" del chileno Juan Orrego Salas, "Cuarteto en sol menor" del argentino José María Castro, y "Cuarteto número 3" del norteamericano Walter Piston.

El conjunto está integrado por Carlos Sampedro, José Bondar (violines), Alan Kovacs (viola), y Federico López Ruf (violoncelo).

"BOOM" SEXI-COMICO DEL AÑO!
GRACIOSA... LUJOSA... PICARESCA... DIVERTIDISIMA !!
GIANCARLO GIANNINI - LAURA ANTONELLI
(La revelación de "MALICIA")
SEXO LOCO
los hombres solo piensan en... ¡nosotras también!
Un film de DINO RISI
Asi opina el público:
LAS MUJERES "encantadora"
LOS HOMBRES "excitante"
LOJOVENES "BARBARA"
RDONI - Duilio del PRETE - Alberto LIONELLO
TECNICOLOR
RIA, CONVOCO LOCO VIENDO SEXO LOCO
LA MEJOR CURA PARA LA AMARGURA

OTRO SENSACIONAL IMPACTO de INCOFISA
OY Mayores de 21 años
GRAN SUCESO Cine SCALA

¡VISTIO A GENERACIONES ENTERAS!
Pura Lana SUPERTEX Orilla Roja
¡EL CASIMIR ORGULLO DE LOS BOLIVIANOS!
Es un Producto de Lanificio Boliviano

RDIDO AMBIENTE CARCELARIO, MOSTRADO
NUSUAL CRUDEZA...!
OLOR
AL SORDO CIELO
Mayores de 21 años
OME NOTA:
r de la fecha del ESTRENO DE ESTA CULA y para comodidad del público á el siguiente NUEVO HORARIO
Matinee Hrs 15.45
Tanda " 19.45
Noche " 21.45
IMO NTE ESTRENO Cine 6 de AGOSTO

Robinson Crusoe y Viernes en LA ISLA ENCANTADA
AVILLOSAS URAS DE ON CRUSOE ES...acosados eras, canibales y os por piratas..!
Hugo STIGLITZ - AHUI
PREMIO WALT DISNEY FESTIVAL DE GIJON
ANA CINE MONUMENTAL ROBY

JAMES BOND 007 el Super Agente Secreto, con licencia para matar, cuando quiera, donde quiera y a quien quiera...!
El Satánico Dr. NO
PARA TODO PUBLICO
SEAN CONNERY
TECHNICOLOR
Ursula ANDRESS - Joseph Wiseman
2ª SEMANA
Cine 6 de AGOSTO

La más experta máquina asesina del mundo:
LA PANDILLA MALDITA
¡Soldados mercenarios y una bella rubia en aventua!
General Film Corp. presents
"Brute Corps"
The Most Expert Killing Machine In The World!
starring
Paul Carr Joseph Kaufmann Alex Rocco
and Jennifer Billingsley as "Terry" Executive Producer Milton Polsky
Produced and Written by Mike Kars and Abe Polsky Directed by Jerry Jameson
Mañana Estreno "Gran Cine Avenida"
"Distribuida por Corporación Americana JGV"

CITIZEN

MAÑANA ESTRENO CINE TESLA
LA UNICA QUE LE BRINDA COMODIDAD Y CALEFACCION
¡la pesadilla comienza cada noche... cuando vuelven los vampiros!
Dos gemelas poseidas por las fuerzas del bien y del mal!
LAS HIJAS DE DRACULA
TWINS OF DRACULA
PETER CUSHING
DENNIS PRICE
MADELEINE Y MARY COLLINSON
mayores 18 años

MAÑANA ESTRENO CINE "MONJE CAMPERO"
ALAIN DELON es ZORRO
NUEVAS Y GALANTES AVENTURAS DEL CABALLERO DE LA ESPADA
COLOR - TODO PUBLICO

¡Vivieron un intenso y apasionado Romance, pero el Pasado los condenó a separarse irremediablemente!
"El Hombre Que Amo"
JEAN-PAUL BELMONDO
ANNIE GIRARDOT
MAYORES DE 18 AÑOS
COLOR POR DELUXE
HOY ESTRENO Cine BOLIVAR

ESPECTACULARES AVENTURAS
HAZAÑAS INCREIBLES
DIVERTIDISIMAS SITUACIONES EN
UNA PELICULA PARA TODA LA FAMILIA
HUAYO de mi VIDAZA
ENRIQUE EDUARDO
CUENCA y MANZANO
LOS POLIVOCES
¡VIVA MI HUAYO!
COLOR
TODO PUBLICO
HOY ESTRENO
GRAN CINE MEXICO

"Cuide su cartera"

Por J.L.A. FERMOSEL — (AGENCIA EFE).

Desde luego, no se puede creer ya ni en la paz de las catedrales. A las pruebas nos remitimos. En un muro de la catedral de Buenos Aires, en el interior de la misma, jun a los bancos que ocupan los , un cartel aconseja a los mos que cuiden su cartera. N e trata de una exhortación horro, en los difíciles tiempo que vive el país, sino de un consejo mucho más prácti destinado a que no se experimente al salir del oficio religioso la desagradable sorpresa de comprobar que a uno le han robado la cartera, con más o menos pesos dentro.

Y es que los habilísimos rateros bonaerenses, que proliferan como las ratas -de estas últimas hay ocho por cada habitante- no respetan ni la paz de las catedrales, como decíamos al principio. Ha habido tantos casos de latrocinios y depredaciones en la catedral de Buenos Aires, situada en pleno centro de la ciudad, en la histórica Plaza de Mayo, que se ha tornado necesario desplegar una vigilancia extrema en el interior del recinto sagrado y alertar a quienes acuden a satisfacer las necesidades del espíritu pero que no son tan fanáticos, por otra parte, como para hacer una total prescindencia o caso omiso de las materiales y no importarles que manos arteras les despojen del vil metal necesario para atenderlas.

MEJOR EN LA CALLE QUE EN LA IGLESIA.

Que le saquen a uno los cuartos en el metro -aquí le llaman el "subte"- o en la calle, en una aglomeración, no parece tan mal, como que se los saquen en una catedral, donde a veces va uno a pedir al Señor que le provea de algo más de dinero para atender a los gastos familiares, que cada vez se incrementan más, por cierto. Pero es así, y no hay que darles vueltas.

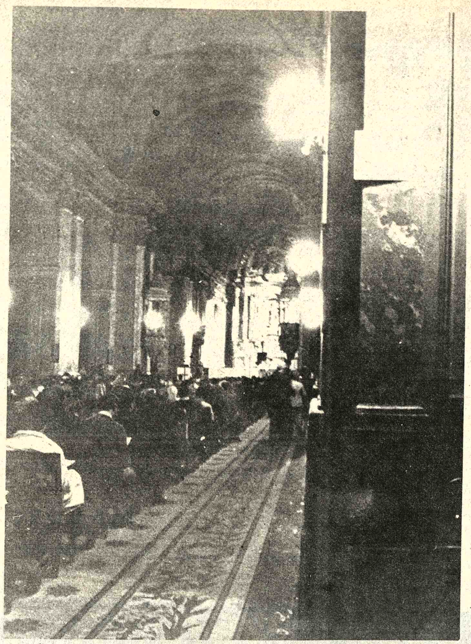

LOS LADRONES de Iglesia parecen aumentar constantemente en Buenos Aires, según parece (Foto EFE).

Uruguay se...

(Viene de la página 1)

Gral. Banzer, transmitió "el afectuoso saludo del pueblo uruguayo al gobierno y pueblo boliviano, con el cariño y afecto con que mi patria -dijo- conoce a Bolivia".

El visitante destacó el propósito uruguayo de contribuir activamente a los programas de integración entre las naciones latinoamericanas. Expresó la importancia que da su gobierno al diálogo y cooperación mutua entre las naciones y dijo que por ello es mayor su satisfacción de encontrarse en Bolivia y en Santa Cruz, de cuyos habitantes manifestó conocer su voluntad y trabajo para alcanzar el desarrollo.

El Gral. Fernando Sattori, Alcalde de la ciudad de Santa Cruz, entregó al Dr. Bordaberry las llaves de la ciudad, oportunidad en la que destacó la satisfacción cruceña por acoger a un digno mandatario. El visitante destacó en breves palabras su aprecio por la región oriental de Bolivia y por sus habitantes.

RECORRIDO

Los presidentes Bordaberry y Banzer cubrieron el recorrido entre el aeropuerto y el Hotel Los Tajibos, donde se hospeda el visitante, a bordo de un automóvil rojo descubierto. Las calles por las que pasaron estaban llenas de ciudadanos y estudiantes que agitaban banderas de papel con los colores de las dos naciones.

REUNION

Los Presidentes Juan María Bordaberry y Hugo Banzer Suárez sostuvieron esta tarde una prolongada conversación en la residencia de "Las Palmas", a cuyo sitio acudió el mandatario uruguayo para visitar al Jefe del Estado boliviano.

La reunión tuvo carácter reservado y formó parte del trabajo de ambos presidentes para concretar los documentos de entendimiento y cooperación mutua que firmarán el miércoles.

La prolongación de la reunión en "Las Palmas" ubicada a dos kilómetros sobre la carretera a Cochabamba, dio lugar a que el Presidente Bordaberry llegara al salón de honor de la Alcaldía cruceña con una hora de retraso, pues el acto se inició a las 19 horas.

HUESPED ILUSTRE

El Presidente Juan María Bordaberry fue declarado Huésped ilustre de esta ciudad, por el Gral. (r) Fernando Sattori, Alcalde Municipal, acto que se llevó a cabo en el salón de honor de la comuna cruceña. En la ocasión pronunciaron discursos el Alcalde y agradeció la distinción el Presidente Bordaberry.

El Presidente del Uruguay sostuvo que consideraba que se le había otorgado el homenaje como un gesto más de amistad entre los dos países. Resaltó la hospitalidad cruceña y dijo conocer del valor y esfuerzo de sus habitantes.

Hablando de las similitudes históricas de Bolivia y Uruguay, dijo que particularmente la región cruceña y su país tienen un cauce originario común, por haber surgido de la misma acción durante los comienzos de la colonia.

Cuando el mandatario uruguayo abandonaba las instalaciones de la Alcaldía, el Presidente Banzer arribó al lugar. Ambos mandatarios ataviados coincidentemente con trajes de color plomo, dieron un paseo alrededor de la plaza principal y después tomaron ubicación en el resturante "La Pascana", donde se sirvieron un refrigerio en compañía de sus comitivas. El público se aglomeró en el lugar para observar a los presidentes e improvisadamente entonaron la canción "cumpleaños feliz" en honor del Gral. Banzer que ayer cumplió 49 años de vida.

Minutos más tarde Bordaberry acompañado por su esposa y comitiva se trasladó hasta los salones del Club Social, para asistir a la recepción que en su honor le ofreció el Primer Mandatario de Bolivia y Sra. de Banzer.

Se planteó...

(Viene de la página 1)

EXPLICACION

El Gral. Lechín Suárez dijo que, a pesar de las concesiones obtenidas por Bolivia en la reunión del CIE en Londres, estos planteamientos mantenían su vigencia.

Explicó que en enero de 1974 el límite superior de los precios fijados para el estaño correspondía a dólares malasios 3.64 por 1.100 picules (medida para el estaño); luego de la devaluación del dólar esos mismos 1.100 picules de estaño valían dólares 3,20. La elevación del precio tope actual logrado por Bolivia a 1.200 picules equivale en la actualidad a dólares 3,52 o sea menos de lo que se cotizaban los 1.100 picules en enero de 1974.

Anotó el Ministro de Planeamiento que se hacía evidente que la cotización no había logrado volver al nivel que tenía hace dos años y que, por lo tanto, no se había recuperado en la medida esperada. "Evidentemente hemos logrado una victoria, pero la fluctuación de los precios por la inflación mundial sigue afectándonos", dijo.

Nuevos temblores...

(Viene de la página 1)

diciones sanitarias, en la presunta ausencia de organización que prevalece y en la falta de comidas calientes.

En el campamento de tiendas de campaña de Gemona, que alberga a muchos de los 6.000 sobrevivientes de la aldea, el doctor Salvo Catania dijo al periodista Piero Valsecchi de The Associated Press:

"No había organización en absoluto cuando llegamos. No había medicamentos, ni brigadas que buscasen a sobrevivientes o heridos por espacio de 24 horas. Tuvimos que encender fogatas en medio de los campamentos para poder curarlos".

Los médicos dicen que no hay por el momento peligro de epidemias ya que el 80 por ciento de los sobrevientes han sido vacunados contra el tifus y el cólera.

Pero la falta de inodoros y de una adecuada recogida de desperdicios suscitarán problemas en las semanas próximas, expresaron los médicos.

"Es posible que broten en el futuro epidemias de hepatitis viral y de tifus si no se dispone pronto de servicios sanitarios", dijo el doctor Alvaro Guidi, otro médico voluntario en Gemona.

Existe también peligro de bronquitis, ya que muchos de los sobrevivientes carecen de ropas adecuadas.

En los campamentos organizados por los militares, como el de Osoppo, se han montado cocinas de campaña y se distribuyen comidas ca entre los sobrevivientes.

Pero en Gemona, dor campamentos fueron vantados por el gobierno vés del ministerio del in no hay comidas calientes die que se haya enca realmente de organizar l en las carpas.

"Han transcurrido ca tro días desde el p terremoto y no hemos teni una sola comida calient quejó Silvia Capriz, ama de 31 años.

"Italia no se preocu Friuli. Sería mejor qu separásemos del país", un vecino.

Llegó PAPEL COPIA
30 GRS.- DIMENSION 67 x 87
CINCO COLORES
EXCELENTE CALIDAD
Ventas: OFFSET COLOR INDABURO 1184 TELEFONO 57653

PISOPAK
IMPORTADORA F. FERNANDEZ CASILLA 5174
Jenaro Sanjines 439 Tel. 64579

COBERTIZOS PARA AUTOMOVILES
Alternativas de techumbre:
CALAMINA
PLASTICO
PLANCHA LISA

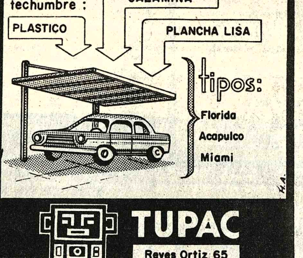

TUPAC
Reyes Ortiz 65

Cablebol
Calidad y garantía en Conductores Eléc
Atención
Compañías de Teléfonos
10% ADICIONAL
De DESCUENTO en homenaje al MES ANIVERSARIO DE CABLEBOL, durante MAYO en todos nuestros artículos. EXIJA SU DESCUENTO. AHORRE COMPRANDO EN MAYO. GANE COMPRANDO CABLEBOL.

H. Municipalidad de La Paz

CONVOCATORIA A PROPUESTAS Nº. 59|76

Provisión de equipo recolección de basuras

Se convoca a las firmas interesadas a present propuestas para la provisión del siguiente equipo:

1 camión recolector de basura en containers con to de 12 m3 a 18 m3 de capacidad, sistemas de compactaci hidráulica y mecanismo de carga para levantar, vacia devolver los containers.

25 containers tipo universal de aproximadamente 3 de capacidad, adecuados al mecanismo alzador camión.

4 camiones recolectores de basura de 12m3 de capa dad cada uno, de carga trasera y sistema de compactaci hidráulica.

Los interesados podrán recabar el pliego de pecificaciones técnicas en el Departamento de Higiene Saneamiento, calle Bueno 172 altos.

Las propuestas serán recibidas en sobre cerrado en Departamento Legal de la Alcaldía Municipal de La P hasta el día lunes 7 de junio a horas 18.30.

La Paz, 7 de mayo de 1976.

DIRECCION DE RELACIONES PUBLICAS

Teléfonos Automáticos de La Paz, S.A.

T. A. S. A.

LICITACION PUBLICA 2-76

CONSTRUCCION DE EDIFICIOS

SEGUNDA CONVOCATORIA

A solicitud de varias firmas interesadas, Teléfonos Automáticos de La Paz, S.A., ha resuelto ampliar, hasta el día martes 18 del presente mes de mayo, a la hora 18:30, el plazo de presentación de propuestas para la Construcción de Edificios.

La Paz, mayo de 1976

Edicto

El Dr. Humberto Calderón M., Juez Séptimo de Partido en lo Civil, de la Capital, etc.

Por el presente edicto, notifica, cita, llama y emplaza a: Miguel Marañón para que por sí o mediante apoderado legal se constituya y asuma defensa dentro del juicio que le sigue la Corporación Minera de Bolivia, sobre Nulidad de Concesión Minera "RECOMPENSA", cuyo tenor literal es como sigue: DEMANDA DE FOJAS TRES.--- Señor Juez de Partido de turno en lo Civil.--- En acción ordinaria de hecho, demanda la nulidad de la concesión minera que indica.--- Otrosí 1º.--- Pide se notifique al Sr. Notario de Minas para la remisión del expediente que menciona.--- Otrosí 2º.--- Secuestro de minerales y retención de fondos.--- Otrosí 3º.--- Domicilio.--- CORSINO HELGUERO FLORES, por la Corporación Minera de Bolivia, a mérito del poder que en testimonio acompaño, ante Ud., con el debido respeto me presento y digo:--- Que, el Sr. Miguel Marañón, con el nombre de "RECOMPENSA" había obtenido la adjudicación de 200 hectáreas o pertenencias mineras sobre yacimientos de estaño y otros minerales existentes en el cantón Choquetanga, Provincia Inquisivi de este Departamento, habiendo tomado posesión sin la previa notificación de colindantes, entre los que se encuentran la Corporación Minera de Bolivia, con la mina nacionalizada "Patricia" que la administra por cuenta del Estado en cumplimiento de lo dispuesto por el Art. 6º. del D.S. Nº. 3223 de 31 de Octubre de 1952, motivo por el cual esta Institución estatal, no pudo formular oportunamente su demanda de oposición en el terreno, en el período que señala el Art. 287 del Código de Minería.--- Ahora bien, haciendo uso del mandato que se me ha conferido, y teniendo en cuenta que al impedido por justa causa no le corre término ni le para perjuicio, apoyado en el Art. 288 del Código de Minería, tengo a bien interponer a nombre de mis mandantes, la presente demanda ordinaria de hecho, pidiendo la nulidad de la concesión minera "Recompensa" o en su caso la reposición de obrados al estado de que se practiquen las notificaciones de rigor con el verificativo de las diligencias demarcatorias y posesorias, todo en atención a los siguientes fundamentos:--- El Art. 1º.- del D.S. Nº. 6164 de 13 de Julio de 1962, establece la reserva de todo el subsuelo, dentro de una extensión de 10 Kms., a partir de los límites de las concesiones mineras pertenecientes a la Corporación Minera de Bolivia, y el Art. 2º.- del D. Ley Nº. 7150 de 7 de Mayo de 1965, mantiene dicha reserva y reduce su extensión a 5 Kms., quedando por consiguiente prohibidas las concesiones de pertenencias mineras en esa zona de reserva, conforme lo establecen la ley de 5 de Diciembre de 1917 y el Art. 4º. del citado D.L. 07150.--- El Sr. Miguel Marañón, sin tener en cuenta estas disposiciones prohibitivas, había localizado su concesión "Recompensa" a menos de 2 Kms. de la propiedad minera "Patricia", que como he dicho anteriormente es del Estado o sea en plena zona de reserva, incurriendo en la nulidad prevista por el Art. 5º.- del Decreto Ley citado.--- En consecuencia, apoyado en las disposiciones citadas y en mérito a la jurisdicción que le acuerda el inc. 11) del Art. 122 de la Ley de Organización Judicial, pido a Ud. admitir la presente demanda ordinaria de hecho, que la dirijo contra el Sr. Miguel Marañón y previas las formalidades que establecen el Art. 375 y siguientes del Pdto. Civil se digne dictar la correspondiente sentencia declarando probada la acción y en consecuencia haber lugar a la nulidad de la concesión minera "Recompensa" y para el hipotético caso de que no fuera considerada dicha nulidad, se reponga la causa hasta el estado de practicar las correspondientes notificaciones a los colindantes, entre ellos a la Corporación Minera de Bolivia, teniendo en consideración que al no haberse efectuado esas diligencias se ha incurrido en la nulidad prevista por el Art. 262 inc. a) del Código de Minería, todo con expresa condenación de costas, daños, perjuicios y particularmente el resarcimiento del valor de todo lo que se ha explotado ilegalmente en la citada área de reserva, y que pertenece al Estado.--- Otrosí 1º.- Pido se notifique al Sr. Notario de Minas para que remita el expediente de la concesión minera "Recompensa" a fin de establecer las irregularidades en que ha incurrido el adjudicatario.--- Otrosí 2º.- Como el demandado debe responder por todo lo que ha explotado ilegalmente, y conforme lo establece la última parte del Art. 5º. del Decreto Ley Nº. 07150 de 7 de Mayo de 1965, pido el secuestro de los minerales entregados al Banco Minero de Bolivia así como la retención de los fondos provenientes de dichas entregas, debiendo al efecto dirigirse oficio a dicha entidad bancaria.--- Otrosí 3º.- Domicilio, 5º. piso del edificio ubicado en la Avenida Camacho Nº. 1396 de esta ciudad (Corporación Minera de Bolivia).--- Justicia, etc.--- La Paz, 14 de Agosto de 1975.--- Firmado: Bernardo Hurtado Navarro.- Abogado.- Padrón Nº. 6556.--- Firmado: Corsino Helguero Flores.--- ESCRITO DE FOJAS SEIS.--- Señor Juez de Partido en lo Civil.--- Solicita notificación por edictos Corsino Helguero Flores, por la Corporación Minera de Bolivia en autos con Miguel Marañón, sobre nulidad de la concesión minera "Recompensa" ante Ud. con respeto digo:--- Que, a mérito de las representaciones del auxiliar de Diligencias del Juzgado de su cargo así como el de la Policía Judicial, por los que se acredita ignorar y desconocer el domicilio del demandado Miguel Marañón, solicito a su autoridad se sirva disponer la notificación con la demanda mediante Edictos publicados en la prensa de la ciudad y sea con las formalidades de Ley.--- Justicia, etc.--- La Paz, 27 de Abril de 1976.--- Firmado: Corsino Helguero Flores.- Abogado.--- Padrón Nº. 56070-7.--- AUTO DE FOJAS SEIS VUELTA.--- A, 28 de Abril de 1976.--- VISTOS: las representaciones del Sr. Oficial de Diligencias y la Policía Judicial de Fs. 5, notifíquese a Miguel Marañón con la demanda mediante edictos publicados en la prensa de conformidad al Art. 141 del Pdto. Civil.--- Sello del Juzgado Séptimo de Partido en lo Civil.---Firmado: Humberto Calderón M.--- Juez Séptimo de Partido en lo Civil.--- Firmado: ANTE MI.--- Isabel Dalenz Cultrera.- Secretaria del Juzgado Séptimo de Partido en lo Civil.

Es librado en la ciudad de La Paz, a los treinta días del mes de abril de mil novecientos setenta y seis años.

P.O. del Sr. J. 7º. de P. en lo C.

Isabel Dalenz Cultrera

Secretaria del Juzgado 7º. de

Partido en lo Civil

Corporación Minera de Bolivia

Departamento de Educación

Profesor de Idiomas

Se precisa un Profesor de Idi mas (Inglés Francés) para el Coleg de Santa Bárbara, Sección Chorolqu de la Empresa Quechisla.

Los interesados pueden prese tarse en el Departamento de Educ ción, Ministerio de Minería y Met lurgia, Av. 16 de Julio Nº. 1769 Sex Piso.

La Paz, mayo de 1976

PR-282/76

Yacimientos Petrolíferos Fiscales Bolivianos

a los consumidores de gas licuado de petróleo

La escasez de Gas Licuado de Petróleo que venía soportando la ciudad de La Paz se ha debido a la imposibilidad de mover los tanques cisternas desde la ciudad de Santa Cruz, por la intervención de la Federación de Transportistas que no permitían el paso de los camiones alquilados por YPFB por las trancas camineras que tienen establecidas.

Habiéndose analizado el problema con la intervención de los Ministerios de Energía e Hidrocarburos, Transportes y Comunicaciones e Interior y Migración, estableciéndose que la distribución de hidrocarburos es carga de seguridad del Estado y que no puede estar sometida al tratamiento de la carga común, se asegura a partir de la fecha un normal abastecimiento.

La Paz, 10 de Mayo de 1976

DIRECCION DE RELACIONES PUBLICAS

Ministerio de Transportes, Comunicaciones y Aeronáutica Civil

Administración de Aeropuertos y Servicios Auxiliares a la Navegación Aérea

CONVOCATORIA A PROPUESTAS Nº. 4|76

(Segundo Llamamiento).

Por orden del Señor Ministro de Transporte Comunicaciones y Aeronáutica Civil, y habiéndos declarado desierto el primer llamamiento, se convoca las firmas, compañías, empresas fabricantes y/o im portadores en Bolivia de cualquiera de los países q mantienen relaciones comerciales con nuestro país o a s representantes, a presentar propuestas para el suminist de materiales destinados al Cerco de Malla Olímpica pa el Aeropuerto "Mariscal Sucre" de la ciudad de Sucre conforme a los planos, detalles, especificaciones técnica y demás documentos elaborados por AASANA que podrá ser obtenidos previo pago de $b. 1.000,oo en las oficinas d la:

ADMINISTRACION DE AEROPUERTOS Y SERVICIOS AUXILIARES A LA NAVEGACION AEREA (AASANA) Av. Montes Nº. 716 - 4to. piso La Paz - Bolivia. Telf. 51860 - 51305.

Las propuestas deberán ser presentadas con el papel sellado y timbres de ley (uno por diez mil sobre el monto de la propuesta), en doble sobre cerrado, lacrado, sellad y acompañadas de una boleta de garantía de seriedad de la Propuesta por la suma equivalente al cinco por mil del valor total de la Propuesta, mediante cheque certificado o depósito bancario, bono irrevocable, boleta de garantía bancaria o póliza de seguro aceptable al Gobierno de Bolivia, hasta el 31 de mayo de 1976 a hrs. 18:00 en las indicadas oficinas de AASANA.

Cualquier información, aclaración, consulta o interpretación sobre los documentos o requisitos fijados en la presente Convocatoria, podrá ser solicitada por escrito a AASANA, la misma que hará conocer la respuesta o respuestas respectivas simultáneamente a todos los interesados que hubieran postulado a la presente Convocatoria.

La Paz, 10 de mayo de 1976.

My. DIM. Aroldo Cortez Jiménez
DIRECTOR EJECUTIVO DE AASANA

Muhammed Alí acomete una campaña pro gente pobre

SOCORRO, NUEVO MEXICO, 10 (AP).- El campeón mundial de los pesos pesados, Muhammed Alí, dijo que está comprometido por el Estado de Nuevo México en unión de Dick Gregory para llamar la atención de aquellos en el país que pasan hambre.

"Dick no es tan bien conocido como yo y deseo darle a esto un impulso", expresó Alí. después que el boxeador y el comediante llegaron anoche a esta ciudad de la región central de Nuevo México y se alojaron en un hotel.

Gregory comenzó su campaña a través del país el 21 de marzo en Los Angeles y proyecta concluirla fin el 4 de julio en Nueva York.

El jefe que corre 80 kilómetros diarios para llamar la atención acerca de lo que calificó de la vergüenza de que tanta gente se muera con hambre en este país. "Quiero que la nación y el mundo sepan que millones de personas mueren de hambre y que no hacemos nada por remediarlo, fabricando cosas que se hacen obsoletas en el espacio de días".

Alí dijo que además de correr a Gregory con su causa, la carrera es buena para mi entrenamiento. Durante mis sesiones regulares sólo corro un promedio de cinco kilómetros diarios. Pero ahora hago 30 diarios y me gusta".

Allí se unió a Gregory en Springerville, Arizona, la semana pasada."Solo pude correr 19 kilómetros el primer día, pero ahora hago hasta 30.

¿No es eso fantástico?.

El programa de ambos esta semana en Nuevo México se reanuda el miércoles. Saldrán de Nuevo México hacia Texas el próximo lunes. Alí dijo que dejará a Gregory la semana próxima para ir a Alemania donde defenderá su título frente a Richard Dunn el 25 de mayo. "Voy a unirme a Dick en San Luis después de mi pelea en Alemania", expresó Alí. "Es una gran cosa lo que hace Dick, y deseo formar parte de ello. Esta carrera es un gran entrenamiento"

Pelé y Mifflin integrán la selección de Estados Unidos

NUEVA YORK, 10 (AP).- El "rey" Pelé, de Brasil, Ramón Mifflin, de Perú, y los británicos Bobby Moore y George Best figuran en la selección que representará a los Estados Unidos en la "Copa Bicentenario", anunció hoy el director técnico Ken Furphy.

La selección de los Estados Unidos enfrentará el 23 de mayo a la de Italia en Washington, el 28 a la de Brasil en Seattle y el 31 a la de Inglaterra en Filadelfia.

Diecinueve jugadores fueron seleccionados de un total de 31 invitados a prácticas la semana pasada en Nueva York, y 15 de ellos han representado a sus países respectivos en justas internacionales.

Seis son norteamericanos. También han sido invitados a participar en las prácticas de la semana entrante el italiano Giorgio Chinaglia, recientemente contratado por Cosmos de Nueva York, y el Gales Mike England de Sounders de Seattle, así como Stewart Jump de Rowdies de Tampa Bay.

La lista de la selección nacional incluye hasta ahora, además de los jugadores mencionados, a Peter Chandler, Dave Clements. Steve David, Keith Eddy, John Kowalik, Hank Liotart, Rodney Marsh, Eric Martin, Arnold Mausser, Bob Mcnab, John Pedro, Bob Rigby, Stewart Scullion, Alex Skotarek y Bob Smith.

"Es toda una experiencia integrar un equipo con jugadores como Pelé, Bobby Moore y George Best", dijo Furphy al anunicar su selección.

"Por supuesto, el éxito de la escuadra norteamericana dependerá de cómo funcionemos en conjunto. Tengo gran confianza empero en que tendremos una actuación muy destacada en el torneo".

CAMPEON NACIONAL LABORAL DE FUTBOL.- Equipo de Ferroviario-Occidental, que logró el título de campeón en el certamen de fútbol laboral que se efectuó en la ciudad de Santa Cruz, el pasado fin de semana. Sus integrantes, dirigentes y técnicos, aparecen con los trofeos conquistados después de lograr el título nacional.

Carrera Doble Oruro

Insisten sobre la mala organización

ORURO, 10 (PRESENCIA).- POR: AUGUSTO DAVILA S.- Corresponsal.- La primera participación de la Secretaría General de Deportes en la tradicional prueba ciclística "Doble Oruro", cumplida recientemente, no fue muy afortunada, según informaron dirigentes de la Asociación de Ciclismo de Oruro, en reunión de prensa.

Varias de las fallas registradas en la competencia, que en sus anteriores ediciones se destacó por su buena organización, han sido imputadas a la mencionada Secretaría que si bien no tuvo a su cargo sino el apoyo material, este aspecto repercutió en el normal desarrollo de la carrera, que congregó a ciclistas de varios distritos del país.

De acuerdo a lo explicado por los dirigentes de la Asociación local -quienes afirmaron no haber tenido ningún contacto con la prensa de La Paz- la "Doble Oruro", se largó con demora, de esta ciudad porque los números para los pedalistas, que fueron enviados por la SGD, no llegaron a tiempo.

De La Paz, segunda etapa, también fue retrasada la partida en casi tres horas, porque los compromisos de la SGD no fueron cumplidos oportunamente, motivando la negativa de los ciclistas a continuar con la carrera. A esto se sumó, -siempre al decir de los dirigentes de la Asociación de Ciclismo- la falta de dotación por la SGD de un vehículo para el transporte de los pedalistas, desde la plaza "Pérez Velasco", hasta El Alto, no obstante las reiteradas afirmaciones de sus funcionarios de que ese vehículo fue enviado al lugar de concentración. Después de una prolongada espera del motorizado, uno de los dirigentes del ciclismo orureño, tuvo que contratar un camión particular.

En la sede de gobierno, al término de la primera etapa, señalaron que tuvieron muchas dificultades en cuanto a alojamiento y alimentación, aparte de que no hubo ningún funcionario de la SGD -"estuvo uno, por breves momentos, pero no sabemos si a título personal o como empleado"- para recibir a los pedalistas y personal de control, para explicarles sobre estos aspectos. Hubieron también problemas de alimentación, en Patacamaya, durante la neutralización.

En suma: las dificultades con que tropezó la "Doble Oruro", de acuerdo a la explicación dada por los dirigentes del ciclismo local, tuvieron su origen, -voluntario o no- en la SGD.

EN EL DIA DE LA MADRE

ZENITH REGALA

INDUSTRIA NORTEAMERICANA

GRATIS

UN PRODUCTO...

Sunbeam

Ind. Norteamericana

TELEVISORES

AMPLIFICADORES
TOCADISCOS

ZENITH LE REGALA UN ARTICULO Sunbeam POR TODA COMPRA

GRANDES PLAZOS

Garantia y Repuestos gratis

PRESENCIA Juvenil PRESENTA

EL JUEVES 13 DE MAYO:

SEMANA PERIODISTICA
- Portada

OPINA LA JUVENTUD
- El problema de la desnutrición
- Denuncia Andrés Sajarov
- ¿Qué significa Cristo para mí?

¡NO MAS NIÑOS CON HAMBRE!
- Poesía joven

LITERATURA BOLIVIANA
- Juan Capriles
- Por Porfirio Díaz Machicao

LA PRENSA: UN SERVICIO A LA COMUNIDAD NACIONAL
APTITUDES DEL PERIODISTA
- Cualidades morales
- Cualidades intelectuales
- Aptitudes sicológicas

PARA LEER UN PERIODICO

EL ENIGMATICO MUNDO DE LA PARAPSICOLOGIA
- La percepción extrasensorial
- Los fenómenos psi-kappa

SECULARISMO Y ATEISMO EN LA JUVENTUD BOLIVIANA
- Encuesta

PEPITO "EL ENTUSIASTA"
TEST CULTURAL
YOGA PARA JOVENES
- Asteya: Pobreza
- Viveka Asana

VENTANA A LA ACTUALIDAD
- Bolivia ¿líder?

XVI CONGRESO MINERO
EL TOCADISCOS
- Novedades discómanas

AMISTADES
BIBLIOGRAMA
ENTRETENIMIENTOS

¡Siempre ágil...Siempre juvenil..!

FIGARO CONSTRUCTOR.- Este es el primer equipo del club Figaro que compite en el certamen profesional de fútbol de Primera "A". Sus jugadores, todos juveniles y nacionales, son promesa para el futuro. Pese a sus dos derrotas se confía en que el rendimiento del plantel mejorará.

Cruzeiro un gran equipo

QUITO, 10 (AP).- Cruzeiro, subcampeón de fútbol del Brasil, "es uno de los mejores equipos extranjeros que ha pasado por el Estadio Atahualpa y lo señalamos desde ya como uno de los serios aspirantes a la Copa Libertadores de América", dice hoy el diario "El Tiempo".

Comenta el cotejo de ayer en el que Cruzeiro venció al campeón de Ecuador Liga Deportiva Universitaria (LDU), por 3-1 en la ronda semifinal de la Copa.

El diario dice que LDU jugó de igual a igual en el primer tiempo, aflojó en el segundo y batalló hasta el minuto final.

Buena noticia para Hombres

En los primeros sintomas de DEBILIDAD SEXUAL, falta de vitalidad, y otros trastornos frecuentes en el hombre, las grageas **OPOVITAM** restablecen su VIGOR SEXUAL. OPOVITAM es una nueva y mejorada formula de BIOSANTE LABORATORIES de NEW YORK, que contiene **EXTRACTO TESTICULAR** y otras substancias glandulares sexuales masculinas.

OPOVITAM es muy eficaz en casos de DEBILIDAD SEXUAL, ESTADOS DEPRESIVOS FISICOS Y EMOCIONALES, FALTA DE MEMORIA, y otros sintomas de prematura decadencia en el Hombre. Vuelva a sentirse joven y animoso para todo... Refuerce su Vigor Varonil..

MATE MATICAS
NEURO VIMIN
INTI
NEUROTONICO
Y RECONSTITUYENTE
BIOLOGICO

PRESENCIA Deportes

La Paz, Bolivia, martes 11 de mayo de 1976

este bebe usa
NENE-DENT
Para la dentición del bebé

SANTA CRUZ, (PRESENCIA).- Con el gol de cabeza logrado por Jorge Campos, luego de recibir una pelota servida por Toninho desde la izquierda, Oriente Petrolero se impuso al líder del Campeonato "Integrado" Real Santa Cruz, en el partido nocturno jugado ante 8.000 espectadores. Transcurrían 40 minutos de la segunda parte del partido que había tenido un ritmo casi monótomo, pero con buenas jugadas de Real Santa Cruz, que todavía recibe congratulaciones por un nuevo aniversario de su fundación, cuando llegó el gol. (FOTO PRESENCIA - Santa Cruz).

Explicarán sobre Juegos Nacionales

Serán preámbulo de Bolivarianos

A las 16 horas de hoy el jefe del Departamento Deportivo del Comité Organizador de los Juegos Bolivarianos realizará una amplia explicación en torno a la labor de organización que se cumplió hasta ahora en relación a los Primeros Juegos Nacionales Deportivos de agosto próximo.

Los mencionados Juegos serán una especie de preámbulo de los Bolivarianos que el país organizará el próximo año. Los Juegos Nacionales servirán además para comenzar a seleccionar a los mejores valores que integrarán diferentes equipos nacionales que competirán en los Bolivarianos.

También los Juegos de agosto reflejarán el grado alcanzado en el campo organizativo y por supuesto en el técnico. Como se sabe son varios los intructores deportivos extranjeros de diferentes nacionalidades- que hace ya bastante tiempo se encuentran trabajando en el país en diferentes disciplinas deportivas.

Toda la documentación respectiva en lo que se relaciona a la organización de los Juegos de Agosto será entregada luego a los principales dirigentes del Comité Organizador de los Bolivarianos.

COMPETENCIA DE GIMNASIA

Con el patrocinio del COJ y juntamente con la Federación Boliviana de Gimnasia y la Dirección Nacional de Educación Física, los días 18 y 19 del próximo mes se realizará una competencia infanto-juvenil de gimnasia para damas y varones comprendidos entre los 14 y 18 años de edad.

Los diferentes equipos deberán estar integrados por 8 gimnastas como máximo y 5 como mínimo.

Se inicia escolar de Básquetbol

Se inicia hoy el Campeonato Intercolegial de Básquetbol para varones Primera Categoría Ciclo Básico.

De acuerdo al rol elaborado por la Dirección Nacional de Educación Física la competencia se jugará en las siguientes canchas:

CANCHA "SAN ANTONIO".- La Salle vs. Méndez Arcos; San Calixto Seglencoma vs. American School; San Calixto Ciudad vs. San Antonio.

CANCHA "BOLIVIANO ISRAELITA".- San Francisco vs. Capriles; San José vs. Boliviano Israelita; Ingavi vs. Saint Andrew's.

CANCHA INSEF.- Libertad vs. Mejillones; Pabón vs. Sánchez Bustamante; y A. Americano vs. Franz Tamayo.

Pacífico vs. Cervantes; I. Americano vs. Felipe Segundo Guzmán; y La Salle vs. Boquerón.

CANCHA COLEGIO DON BOSCO.- Hugo Dávila vs. Germán Busch; Villamil vs. Don Bosco y Loyola enfrentará a San Marcos.

La categoría femenina se iniciará mañana en distintos escenarios. Las autoridades de la D.N.E.F.E. pidieron hacer público su agradecimiento a los señores directores de los colegios San Antonio, Boliviano Israelita, Liceo Francia, Insef, Don Bosco, donde se disputaran las competencias de Volibol.

Desde la TRIBUNA

Por: Tito de La Viña

Las recaudaciones

Las recaudaciones que se registran en los escen
Tembladerani y Sopocachi, no responden al cálculo aproxi
asistencia de espectadores, y este hecho ya se ha repetido e
jornadas del torneo de Primera "A".

Si es cierto que la capacidad actual del estadio de B
Tembladerani es de 14.000 personas, es poco probable q
última jornada sólo hayan asistido 10.000 personas a pres
cotejo entre Olympic y The Strongest. Otro tanto ocurrió c
enfrentaron en la primera fecha los equipos de Bolivar
Octubre, donde se registró una asistencia de aproxima
11.000 personas y en la recaudación apenas se regis
personas. Esto significa que el famoso "carrousel" que op
el estadio Siles sigue haciendo de las suyas.

La semana pasada se denunció que en ocasión del parti
Olympic y Figaro, los dirigentes del Club de San Pedro
descubierto entradas falsificadas en apreciable canti
preciso que este proceso de investigaciones se siga hasta e
se dé con los responsables, porque de lo contrario la
anormalidades irán en aumento.

El nuevo sistema de programación de encuentros, por
local, inclde en las recaudaciones de los clubs dem
"chicos", de manera que serán estos los más interesado
fender el control de asistencia a los dos escenarios.

Es deber de la AFLP poner orden en este tipo de cosas
la confianza vuelva a todos, porque es justo reconocer que
nadie cree en los datos que se proporcionan, porque está
la evidencia de que las graderías están señalando categóri
que existen muchísimas más personas que las que el contr

Esperemos que en el curso de los próximos días el asun
aclarado, y se tomen las providencias del caso para que e
vuelva a repetir en el futuro. Está en juego el dinero de los
dos y el de los propios clubs, y a nadie le convence que vay
a bolsillos de una verdadera mafia que al parecer
operando en el ambiente futbolístico local.

Instructora presentó plan de trabajo a COJ

La instructora polaca, de natación, Yadwiga Czarkowska, contratada por el Comité Organizador de los Bolivarianos para la preparación de equipos nacionales en este ramo, para los Juegos Bolivarianos del año, presentó ayer al Departamento Deportivo del COJ su respectivo plan de trabajo.

El plan tiende a una planificación metódica de instrucción y adiestramiento en diferentes ciclos y fases. El plan comprende también un trabajo coordinado con la Federación Boliviana de Natación y, por supuesto, con las diferentes asociaciones del interior del país.

El plan contempla los siguientes puntos:

1.- Estudiar y hacer los análisis de las marcas femeninas en Bolivia.

2.- Visitar todas las Asociaciones para organizar los entrenamientos con técnica y métodos perfeccionados.

3.- Ayudar a las Asociaciones en sus preparaciones para los Primeros Juegos Nacionales.

4.- Elaborar una lista del Equipo Nacional Femenino sobre las últimas marcas.

5.- Elaborar un Kardex del Equipo Nacional para mejorar conocimientos de las condiciones físicas y sicológicas de las nadadoras.

6.- Elaborar para cada ciclo las rutinas colectivas para las nadadoras de reserva.

7.- Con los Presidentes y Entrenadores elaborar los métodos de propaganda de la natación en las diferentes asociaciones.

8.- Elaborar con los jueces bolivianos y con la federación las tablas de los récords nacionales para cada categoría de edad.

9.- Estudiar y analizar marcas de los últimos Juegos Deportivos Bolivarianos en natación de damas.

10.- Con ayuda del Comité Olímpico Boliviano organizar en La Paz el Centro Nacional de Natación.

11.- Organizar y elaborar los documentos de los entrenamientos para las damas, como:

1.- Calendario Deportivo
2.- Programa anual del entrenamiento
3.- Gráficos del progreso
4.- Tabla de récords
5.- Horarios de los entrenamientos y otros.

12.- Si posible, designar y contratar los entrenadores para las damas en Asociaciones.

13.- Estudiar y elaborar análisis sobre la técnica boliviana de natación y elaborar conclusiones para perfeccionamiento de la técnica.

14.- Con los entrenadores de las Asociaciones elaborar las listas de los equipos departamentales a los Primeros Juegos Nacionales.

15.- Para las mejores nadadoras se elaborará los libros de entrenamiento con las rutinas individuales.

Preparación del Equipo Boliviano Femenino de Natación a los VIII Juegos Deportivos Bolivarianos.-

1.- Elaborar un Programa General de Preparación a los VIII Juegos Deportivos Bolivarianos.

2.- Programa General, contendrá dos etapas de preparación: I Etapa, Juegos Nacionales; II Etapa, Juegos Deportivos Bolivarianos.

3.- Primera Etapa contendrá dos ciclos. Segunda Etapa contendrá tres ciclos. Cada uno de los ciclos contendrá cinco fases.

4.- Se elaborará una lista de los Equipos Bolivarianos. Equipo "A", 15 damas. Equipo "B", 15 damas.

5.- El Equipo Boliviano tendrá su calendario Deportivo a los VIII JDB.

6.- El Equipo Bolivariano tendrá su sistema de las eliminatorias y selecciones.

7.- En el Centro Nacional de Natación las mejores nadadoras serán concentradas para su mejor preparación a los Juegos Deportivos Bolivarianos.

8.- Para los miembros del Equipo Bolivariano será organizado un curso sobre: 1.- Régimen de la vida. 2.- Higiene. 3.- Técnica. 4.- Organización de los entrenamientos. 5.- Método de entrenamiento. 6.- Método del aprendizaje. 7.- Métodos de descanso. 8.- Otros problemas.

9.- Con la Federación Boliviana de Natación y con los entrenadores será elaborada una táctica de la participación de las nadadoras nacionales en los VIII Juegos Deportivos Bolivarianos.

"Vuelta a los Yungas" se iniciará el 17 de Junio

Carrera tendrá un recorrido de 650 kms.

La Comisión Deportiva Nacional del Automóvil Club Boliviano, convoca a la carrera automovilística denominada "Vuelta a los Yungas" que, con los auspicios de la Prefectura del Departamento de La Paz, se realizará los días 17 al 20 de junio de 1976, bajo las siguientes bases:

RECORRIDO.- Se utilizarán los caminos que unen la ciudad de La Paz con las localidades de Unduavi, Chulumani, Irupana, Coripata, Coroico, Caranavi, Puerto Linares, en las siguientes etapas:

17 de junio, 1a. etapa: La Paz, Unduavi, Puente Villa, Chulumani, Irupana, 151 Kms.; 18 de junio, 2a. etapa: Irupana, Chulumani. Puente Villa, Coripata, Coroico, (neutralización en Coroico), Caranavi, 183 Kms.; 19 de junio, 3a. etapa: Caranavi, Puerto Linares, Caranavi, 150 Kms.; 20 de junio, 4a. etapa: Caranavi, Yolosa, Unduavi, La Paz, 166 Kms.; total 650 Kms.

PARTICIPANTES.- Podrá intervenir en la prueba toda persona que posea brevet de conductor, buena conducta y que sea residente en cualquier lugar de la república. El copiloto deberá, imprescindiblemente, ser mayor de edad.

COCHES ADMITIDOS.- La competencia está reservada para coches de la Categoría Única sin limitación alguna.

INSCRIPCIONES.- Los concursantes, conductores, copilotos y coches se inscribirán en la secretaría de la Comisión Deportiva Nacional del A.C.B., desde la fecha hasta horas 18:00 del día 14 de junio, con el pago de $b. 100.00 por ese derecho.

Los corredores del interior podrán inscribirse por intermedio del Automóvil Club de su residencia, por carta a la casilla 602, La Paz, o telegrama a AUTOCLUB-La Paz y será válida la inscripción siempre que la comunicación sea recibida en las oficinas de La Paz antes del cierre de inscripciones y el corredor cancele en la ciudad de La Paz el derecho de inscripción y llene los demás requisitos exigidos, antes de la inspección de vehículos.

La Comisión Deportiva Nacional del A.C.B. se reserva el derecho de declarar desierta la competencia, si al cierre de inscripciones no hubieran por lo menos 15 corredores inscritos.

PUNTAJE.- En esta competencia se disputarán los siguientes puntos del Escalafón Nacional, por separado para las categorías Fuerza Libre y Clindrada Limitada hasta 1.650 c.c.:

Fuerza Libre.- Al primero, 15 puntos; al segundo 12; al tercero 9; al cuarto 6; al quinto 3.

Clindrada Ltda. hasta 1.650 c.c.- Al primero, 15 puntos; al segundo 12; al tercero, 9; al cuarto, 6; al quinto, 3.

Por etapas: Para cada una de las categorías: 1a., 2a. y 4a. etapas: Al 1°. 3 puntos; al 2°, 2 puntos y al 3°, 1 punto. 3a. etapa: Al 1°. 1.5 puntos, al 2°, 1 punto y al 3°, 0.5 puntos.

Para la adjudicación de puntos, los corredores al tiempo de inscribir sus coches, deberán declarar en la ficha de inscripción la categoría en la cual intervendrán. Asimismo, cada categoría deberá contar con un mínimo de CINCO participantes, caso contrario quedará desierta la categoría en defecto y los inscritos en ella disputarán UNICAMENTE los premiso en efectivo y trofeos que se programen para esta carrera.

PREMIOS.- Los premios que se otorgarán a los ganadores, son los siguientes:

Clasificación general.- Al primero, $b. 32.500; al segundo, 19.500; al tercero, 13.000; al cuarto, 6.500; al quinto, 3.250.

Por etapas.- Al primero, $b. 1.000; al segundo $b. 500.

INSPECCION DE COCHES.- El martes 15 de junio, de Hs. 15:00 a 18:00, se efectuará la inspección de coches en la Sede Social del A.C.B. en Calacoto.

Definirán si Lattini retorna a Strongest

Mañana se definirá si el jugador Lattini, actualmente en el club Nacional del Paraguay se incorpora o no a The Strongest durante la presente temporada.

El mencionado jugador ya militó en calidad de préstamo el año pasado en el equipo "aurinegro".

El titular de The Strongest, José María Andreu, en conversación sostenida ayer con PRESENCIA dijo que efectivamente en los últimos días estuvo en Asunción del Paraguay. Esta ocasión la aprovechó para conversar con dirigentes del club al que pertenece Lattini para ver la posibilidad de su transferencia a The Strongest.

Dirigentes paraguayos de la citada entidad hicieron saber a Andreu que una respuesta oficial le será dada al mediodía de mañana mediante conversación telefónica internacional. De todas maneras se sabe que existe un buen ambiente para que Lattini vuelva al país a defender la casaca "atigrada".

BATA DE COCHABAMBA.- Un equipo que cuenta con valores nuevos y anima la competen fútbol entre equipos de Santa Cruz y Cochabamba, que se desarrolla exitosamente PRESENCIA DE SANTA CRUZ).

Tribunal de Penas suspendió a entrenador chileno dos meses

El Tribunal de Disciplina y Penalidades de la Asociación de Fútbol de La Paz suspendió DOS MESES al técnico chileno José Salomón Tadormina que injurió gravemente al club Bolívar y prensa paceña.

El escrito informe fue conocido anoche en esferas de la AFLP y recién esta noche en sesión de Consejo Central se hará pública la explicación del mencionado tribunal.

Otros castigos impuestos anoche fueron: Félix Mirabal de Santa Cruz con dos partidos; Manuel Blanco de Municipal, un partido; Arturo Calvimontes, dos partidos; M. Bracamonte de CAR, dos partidos.

Jaime Sánchez ganó en un certamen de Tiro

El tirador Jaime Sánchez se adjudicó el título de un festival de tiro con pistola, estilo libre, que se cumplió el pasado domingo en el polígono de la Academia Nacional de Policiaq de esta capital.

Sánchez totalizó 545 puntos contra 522 de Raúl Maldonado y 512 de Marcelo Clavijo (hijo).

Esta competencia se cumplió a requerimiento del Comité Organizador de los Bolivarianos a objeto de acreditar un tirador nacional en los próximos Juegos Olímpicos de Montreal-Canadá.

PRIMERA "B"

El Comité Profesional de la Primera "B" aprobó anoche su rol de cotejos para este fin de semana:

SABADO 15 DE MAYO: Estadio de Tembladerani: Hrs. 13.20: Litoral vs. Mariscal Braun.

Estadio Lastra: Hrs. 13.20: Lanza vs. América.

DOMINGO 16 DE MAYO: Estadio de Tembladerani: Hrs. 11.20: Alas vs. Unión Maestranza y a las 13.20: Primero de Mayo cotejará con Alianza.

Estadio "Luis Lastra": Hrs. 13.20: Porvenir vs. Universitario.

ANORMALIDADES

El delegado de Universitario denunció la falta de comodidad en los camarines del estadio "celeste". Los dirigentes "académicos" expresaron la semana pasada que se iban a corregir las fallas pero lastimosamente estas subsisten en contra del espectáculo.

GOL ANULADO.- El arquero de Real Santa Cruz, aparece en el suelo con expresión confusa, mientras Toninho, levanta la mano en actitud de triunfo, después de una jugada confusa que llegó la pelota a las redes, pero fue anulado el gol por el árbitro, que sancionó infracción contra el guardapalos Reynaldo. Ganó Oriente Petrolero por 1-0 casi al final del encuentro. (FOTO PRESENCIA - Santa Cruz).

Santa Cruz superó anoche a Ingavi en básquet: 59-49

Mariscal Santa Cruz obtuvo anoche meritorio triunfo sobre Ingavi para el torneo "Apertura" de básquetbol derrotándolo por 59 a 49. Luego del primer tiempo, los "crucistas" ganaban por 31 a 24.

Con esta inesperada victoria de Mariscal Santa Cruz, el primer equipo de Litoral se clasifica automáticamente como campeón de esta competencia de pre-temporada.

Precisamente Litoral e Ingavi deberán jugar mañana poniento punto final al "Apertura". Sea cual fuere el resultado Litoral es ya campeón. El presidente de la entidad "tricolor", Cnl. Julio Lara, manifestó anoche a PRESENCIA que toda la actuación de Litoral, esta última temporada, tanto en el Chile como en diferentes puntos del país fue dedicada al Secretario General de Deportes, Guillermo Bulacia Salek, por la eficaz cooperación que en el campo deportivo prestó a la Guardia Nacional de Seguridad Pública.

Olympia

PRESENTA

LA CALCULADORA TECNICO-CIENTIFICA DE BOLSILLO A PILAS Y CORRIENTE DE PANTALLA VERDE TIPO DIGITRON

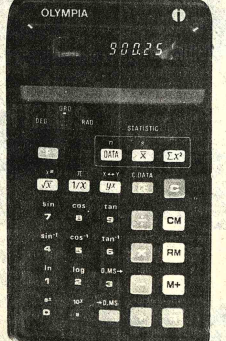

MODELO CD-90-SIGMA

—8 cifras de capacidad
—4 ejercicios fundamentales
—1 memoria

FUNCIONES CIENTIFICAS

Seno Coseno Tangente

$\ln, e^x, \log, 10^x$
$\text{sen}, \cos, \tan, \text{sen}^{-1}\ \cos^{-1}\tan^{-}$
$\sqrt{x}, 1/x. x^2, y^x, \Pi$

FUNCIONES ESTADISTICAS

Selector de Grados Sexagesimales, Grados Centecimales y radianes

DISTRIBUIDORES:

Casa BERNARDO S.A.
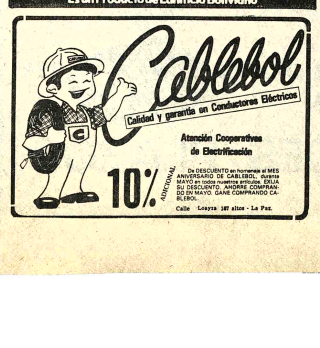
¡INDISCUTIBLE CALIDAD Y DURACION!
Orillo Roja SUPERTEX MARCA REGISTRADA
¡RECHACE LAS IMITACIONES...!
Es un Producto de Lanificio Boliviano